L'Abeille de la Nouvelle-Orléans

BUREAUX, 73 RUE DE CHARTRES.

NOUVELLE-ORLÉANS.

MARDI MATIN, 18 AVRIL.

PAR LE TELEGRAPHE.

Dépêches de Lundi.

(Dépêches spéciales au *Herald* de New-York):

Paris, 15 avril—Des bombes et plusieurs boulets sont tombés, hier, dans l'Avenue Wagram. Des ouvriers de l'Avenue des Ternes ont été blessés. Les habitants commencent à déserter le quartier.

Il y a des foules qui demandent des passeports pour quitter Paris; des centaines de personnes se retirent désappointées.

Les républicains socialistes font de grands efforts pour assurer l'élection de leurs candidats.

Les délégués sont revenus de Versailles avec les conditions. Les insurgés se montrent très violents depuis qu'ils les connaissent.

Rochefort demande que Vinoy, Gallifet, Favre, Picard et McMahon soient conduits, enchaînés deux à deux, aux Champs-Elysées, et que là, les parents des nationaux tués soient autorisés à en faire ce qu'ils voudront.

Il a été décidé que la colonne de la Place Vendôme ne serait pas démolie, mais que la statue en serait enlevée.

Paris, dimanche matin, 16 avril. — Les communistes annoncent que le fort d'Issy a repoussé les assauts des troupes de Versailles, vendredi et samedi, et que les assaillants ont subi de fortes pertes.

Le général Dombrowski a attaqué les troupes du gouvernement, hier, à Neuilly, et on dit qu'il leur a pris quatre cents prisonniers. L'engagement a duré toute la nuit.

Les batteries de la colline du Trocadero ont ouvert le feu sur le fort Mont Valérien qui répond avec vigueur.

Le général Dombrowski maintient une discipline sévère parmi les gardes nationaux et rend plus efficaces toutes les branches du service militaire.

(Dépêche spéciale au *World* de N. Y.)

Paris, dimanche, 16 avril—On annonce des combats désespérés d'où les communistes sont sortis victorieux. Cinq attaques consécutives sur Vanvres ont été repoussées. Les pertes des troupes du gouvernement sont terribles.

A Neuilly, la lutte est sanglante, mais les communistes gagnent du terrain. Ils sont maintenant pleins d'espoir.

Londres, 16 avril—La canonnade a été terrible toute la nuit. Les forces du gouvernement ont été repoussées partout. La canonnade et la fusillade ont recommencé cette après-midi. On dit qu'Issy a été avarié. Les résultats sont insignifiants.

La *Cloche* déplore l'inflexibilité de la Commune.

Les troupes du gouvernement n'ont pas fait d'attaque sérieuse.

Le *Temps* somme la Commune de faire connaître ses demandes.

La baisse de la Seine empêche les mouvements des canonnières des communistes.

Il existe encore un différend entre le Comité central et la Commune.

Londres, 16 avril—Les dépêches du soir transmises de Versailles disent que les insurgés aient fait quatre cents prisonniers et déclarent qu'aucun événement militaire n'a eu lieu. Elles ajoutent que les insurgés des forts gaspillent leurs munitions en tirant, la nuit, sans utilité. Samedi soir, malgré une canonnade incessante, un seul Versailliste a été blessé.

Leavenworth, Kansas, 15 avril—D'après des nouvelles authentiques reçues des frontières, au Fort Leavenworth, les Indiens sont anxieux d'avoir la paix et on n'a aucune crainte d'hostilités.

Havane, 16 avril—L'évêque de la Havane est parti, cette après-midi, pour New-York, par le steamer Missouri. Une foule de prêtres, mais pas de citoyens, sont venus lui dire adieu.

New-York, 16 avril. — Exportations de coton pour la semaine 83,987, stock aux villes de l'intérieur 69,530, stock à Liverpool 813,000; coton américain en mer 520,000. On évalue la récolte de coton de 1871 à 4,300,000 balles.

Memphis, 16 avril—Le bateau à vapeur Dunham, de la Nouvelle-Orléans, a donné contre un chicot à quatre milles au-dessous de Little Rock et a coulé dans 13 pieds d'eau. Bateau et cargaison perdues, personne n'a péri.

New-York, 16 avril—Nilsson a signé un engagement pour cent représentations d'opéra à donner l'hiver prochain à New-York, Boston et Philadelphie. Elle doit partir pour la Californie.

Dépêches d'hier soir.

Paris, 16 avril, midi—L'attaque sur la porte Dauphine a continué hier toute la journée. Le quartier des Champs-Elysées a été bombardé et les obus pleuvent encore en grand nombre. Des fragments de bombe ont atteint la légation américaine, Avenue Joséphine, où demeure le ministre Washburne. Sa famille est partie.

On a ordonné l'établissement de barricades dans les quartiers des Tuileries et de Belleville, ce qui doit rendre Paris imprenable.

La perte de l'armée de Versailles pendant les deux derniers jours est estimée à 1000 tués et 1500 blessés.

Tout le monde peut sortir de Paris excepté les habitants mâles âgés de 19 à 40 ans.

Chandey, éditeur du *Siècle*, a été arrêté.

Paris, dimanche soir.—On se bat dans toutes les directions. 33 bombes ont atteint l'Arc de Triomphe.

On ne prend aucun intérêt aux élections aujourd'hui. Le général Cluseret dit que la sommation adressée aux communistes de se rendre dans les 24 heures, n'a pas le sens commun. Cela peut être bon pour des gens habitués à capituler, mais des boulets de canon porteront la réponse de nos soldats.

La ville est approvisionnée pour trois semaines. On a recommencé à vendre de la viande de cheval.

Londres, 17 avril.—Une dépêche de Versailles au *Times* dit que les troupes du gouvernement occupent les tranchées des Prussiens à Meudon et que 60 canons y sont braqués contre les forts d'Issy et de Vanvres.

Le général McMahon a cerné les insurgés à Asnières. Les Prussiens se massent autour de Paris. Le bombardement de dimanche a été moins vif que les jours précédents. Un correspondant de l'*Indépendance Belge* dit que la fin approche.

L'affaire d'Asnières a été désastreuse pour les Communistes. Leurs lignes sont couvertes de morts et de blessés.

Washington, 17—Une dépêche de Paris, datée d'hier soir, par Londres, dit: les Allemands à Créteil ont été renforcés par 10,000 hommes et se préparent à intervenir.

Les détachements de troupes de l'Assemblée qui étaient dans l'Ile de la Grande Jatte, ont échappé. La Commune est décidée à se défendre jusqu'à la dernière extrémité.

Le général Dumont, gouverneur d'Idaho, est mort.

Les membres de la commission autorisant le démenti des assertions publiées et donnent à entendre que la commission n'a fait que peu de progrès si tant est qu'elle en ait fait un seul. D'antre part, chaque conférence fait naître de nouvelles difficultés.

Les sénateurs républicains, après une heure de caucus, sur motion de M. Rice, de l'Arkansas, ont déposé sur le bureau la proposition d'armistice de M. Robertson, ce qui fait échouer la mesure pour cette session. Vote 20 contre 16.

SÉNAT—Le Sénat a refusé par 30 contre 7 de renoncer à ses amendements au bill des Ku-Klux. Un comité de conférence a été nommé. Il est composé de MM. Edmunds, Sherman et Stevenson, pour le Sénat.

ASSEMBLÉE NATIONALE.

Séance du 27 mars.

PRÉSIDENCE DE J. GREVY.

La séance est ouverte à trois heures.

M. Dupont (de Villeneuve) lit le rapport de la commission d'initiative parlementaire sur la proposition de MM. Louis Blanc, Peyrat, etc. tendant à faire déclarer que les maires de Paris, en appelant les électeurs au vote, le 26 mars, ont agi en bons citoyens. La commission d'initiative propose de ne pas prendre en considération cette proposition.

M. Thiers.—J'ai demandé à la commission une discussion que réclamait la gravité des événements; je la remercie de la confiance qu'elle a eue en moi, et je supplie l'assemblée de croire que nous n'en sommes pas indignes. Les événements de Paris sont si graves qu'un gouvernement politique et une assemblée vraiment politique doivent attendre en silence le résultat qui se dégage des faits. Que l'assemblée soit convaincue qu'à l'abri de ce silence, il n'y a péril ni pour le principe ni pour l'ordre public. Par les principes, j'entends que tout sera fait pour qu'une ville, si héroïque soit elle, ne puisse pas dominer la France; mais j'entends aussi reconnaître les droits de cette ville. Donc, nos principes sont ceux-ci: liberté pour Paris, liberté pour la France. (Très-bien! très-bien!)

Un membre à gauche.— Union avec la liberté et par la liberté.

M. Thiers. — Oui, union avec la liberté et par la liberté. Si je vous garantis que les principes ne seront pas violés, je vous garantis aussi que le respect restera à la loi. Je ne vous demande que de la confiance. Mais je sais que, en demandant cette confiance à l'Assemblée, nous lui demandons quelque chose de difficile. Nous sommes engagés à ce que ce silence soit mal interprété. Nous trouvons ces interprétations. Je sais que nous sommes ainsi exposés aux questions de tous, les uns disant: "Que faites-vous?" les autres: "Laissez faire!"

Si on doutait de votre attachement aux principes on aurait tort; vous ne les désavouez pas, et nous ne les désavouons pas non plus. Nous nous devrions pas qu'on nous crût capables de les violer. Savez-vous comment une assemblée... [illegible]

A gauche.—Parlez! parlez!

M. Thiers.— [illegible] ... Je le dis ... du pays et de ... [illegible] ... Nous défendrons l'ordre et nous reconstituerons le pays. Quand il sera rétabli, nous lui laisserons le soin de ses destinées. Oui, je le répète, d'aucun côté ... [illegible]

de cette chambre vous ne pourrez vous dire trahis. Nous ne songeons point à précipiter la solution définitive. Si nous songions à précipiter quelque chose, c'est la délivrance et le salut de la France.

Quand il s'agit que nous voulions trahir la république ... nous l'avons promis ... [illegible] ... conditions misérables qui se servent de cet argument pour entretenir le trouble et le désordre dans notre chère patrie. Pour la solution, croyez-moi, le résultat appartiendra au plus sage. Remportez le trophée pour gouverner, au nom de la raison.

Pour nous, nous ne vous laisserons ignorer aucun de vos périls, s'il y a des périls, et soyez sûrs que cette grande nation ne laissera pas triompher ceux qui voudraient la couvrir de ruines. Elle sera digne de son passé et de son avenir; elle aura des épreuves à traverser, mais elle en sortira grande. Après tout, il n'y a rien d'alarmant dans ce moment, tout est fait pour assurer l'ordre. Nous vous demandons l'attitude calme dans l'intérêt même de vos désirs et de vos souhaits.

M. de Lasteyrie.—Sans manquer à la discrétion qui nous a été demandée, je romps le silence. La discrétion est nécessaire, c'est vrai, mais le silence est souvent mal interprété. Depuis que nous sommes à Versailles, je ne connais pas de parti dans l'Assemblée. Tous les membres ont cherché tous les moyens de ramener l'ordre et le calme dans Paris. Vous avez nommé une commission qui représente la chambre avec plus de modération et d'affection pour le pays, dit M. le chef du pouvoir exécutif. Nous nous sommes imposés cette tâche de toujours servir le gouvernement et de ne jamais lui nuire. Eh bien! dans cette émulation de tout faire pour sauver le pays, nous avons voulu sauver notre dignité, nous ne voulons entraver aucune mesure conciliatrice. Nous accepterons tout, à l'exception du pillage et de l'assassinat.

M. le Président.—Le rapport de la commission sur la proposition de M. Louis Blanc sera imprimé et distribué. (Aux voix! aux voix!)

M. de Lasteyrie—Dans la pensée de la commission, le rapport sur la proposition avait un caractère urgent. Elle a voulu affirmer la politique conservatrice et libérale de cette assemblée et assurer le respect des lois. L'impression et la distribution du rapport causeraient un retard; il vaut mieux que la chambre se prononce immédiatement. (Oui! oui!—Non! non!)

M. le président—L'article 76 du règlement permet la discussion immédiate du rapport.

Les conclusions du rapport, mises aux voix, sont adoptées à une énorme majorité. Quelques membres se lèvent à la contre-épreuve.

M. de Saint-Pierre—J'ai l'honneur de déposer la proposition suivante:

L'assemblée nationale déclare nulles et non avenues les élections qui viennent d'avoir lieu à Paris. (Applaudissements sur quelques bancs à droite.)

Cette proposition porte plus de 80 signatures de membres de cette assemblée.

Nous demandons l'urgence.

L'urgence est mise aux voix.

Les trois quarts de la Chambre se lèvent contre la proposition d'urgence. (Applaudissements à gauche.—Mouvements divers.)

M. le président—M. Deschamps, député de la Moselle, qui avait donné sa démission avec plusieurs de ses collègues, me fait savoir qu'il retire sa démission. (Très bien! très bien!)

M. le président—L'ordre du jour appelle la discussion du projet de loi de M. Guérand sur le vote à la commune.

La discussion est renvoyée en vertu d'un article du règlement qui dit que la deuxième discussion d'une loi qui n'a pas été déclarée d'urgence est renvoyée au cinquième jour qui suit la première.

Un député de la Loire demande le décret suivant à l'Assemblée:

"L'Assemblée nationale déclare qu'Henri d'Espée a bien mérité de son pays."

M. Picard—Le gouvernement s'associe à ce décret. Nous apprenons, par une dépêche de Lyon, que le brave préfet de Saint-Etienne, M. d'Espée, était à l'hôtel de ville quand il a été assassiné par un énergumène. Un assistant a fait justice et a tué l'assassin.

Ce décret est adopté.

M. le président—Il n'y a rien à l'ordre du jour.

M. Dufaure—La loi sur les loyers sera déposée demain sur le bureau.

La séance est levée à trois heures et demie.

BULLETIN FINANCIER.

Lundi soir, 17 avril, 11½ A. M.

Le marché monétaire est encore extrêmement facile, mais le taux de l'intérêt, dans les rues, n'a point varié depuis notre dernier bulletin. Nous cotons: 8 à 10 pour cent par an les billets No 1 à courte échéance, avec et sans garanties collatérales; 11 à 15 les dites bons et No 2. Le papier hypothécaire est à 9 à 10 par an, le No 1 et 11 à 12 le No 2. Les billets de 5 à 7 mois, venant de la campagne et endossés en ville sont plus nombreux et il s'en est escompté une assez forte somme, aujourd'hui, à 11.

L'or a ouvert à 110 3/4 à 111 contre 110 3/4 à New-York et fermé aux taux d'ouverture ici contre 110 7/8 à New-York. On a vendu $1,000, $2,000 et $6,000 à 110 3/4, $1,000, $2,000 et $50,000 à 110 7/8, $2,000 et $17,000 à 111. — Il n'a pas été annoncé de ventes d'argent. Les demi-piastres américaines sont cotées à 107 1/2 à 108 1/4, les piastres mexicaines à 2 et 2 1/4 de prime sur l'or.

Le change étranger a été fort animé. La hausse de l'or a fait monter le marché de 1/4 pour cent. Les opérations de sterling ont atteint le chiffre de 90,000 livres, dont 3000 clear et 4000 connaissement à 121, 1300 et 5000 clear No 1, 1800 et 3600 connaissement No 1 à 121 1/8, 5000 connaissement No 1 et 8000 clear No 1 à 121 1/8 à 121 1/4. 3000 connaissement No 1, 3500 et 7000 clear No 1 à 121 1/4. 14,000 connaissement No 1 et clear à 121 à 121 3/8, 10,000 de banque à 121 3/8, 3000 clear No 1 à 121 1/2, 3000 de banquiers à 121 3/4, 1,000 de banquiers et une somme moins forte, pour remise, à 121 7/8, 800 et 2300 de banque à 122, 2500 à 110 en or. Dans le change sur France, 100,000 francs en change de commerce No 1, à 4 76 1/4, 60,000 à 4 75.—80,000 sur la Suisse à 4 70. Le sterling peut être coté maintenant à 121 à 121 1/2 le bon connaissement à connaissement No 1 et clear et — à 122 le change de banque.

Il s'est fait peu de chose dans le change américain, mais les cours n'ont guère varié. Les banques ont tiré des traites à vue, sur New-York, pour remises, à 3/8 de prime. Les transactions comprennent $10,000, $10,000, $12,000, $15,000 et $40,000, en change de commerce, à vue, sur New-York, à 1/4 de prime, $10,000 et $50,600 de banquiers à 5/16.

Un check de $23,000 en or, d'un banquier, s'est vendu au pair.

Les actions ont été négligées. 10 et 15 du Canal du Mississippi et du Golfe du Mexique se sont vendues à $15; 25 de la Compagnie d'Assurance des Factors and Traders à $92; 100 et 100 des Abattoirs Crescent City à $32 50 et 100 à $33.—Nous apprenons qu'il s'est vendu de ces dernières actions, de bonne heure, à $34, mais à la clôture, elles n'eussent point rapporté plus de 32 50 à $32 75.—On a vendu, la semaine dernière, sans l'annoncer, 25 actions de la banque Crescent City à $30 et 110 à $30 25. Il y a des acheteurs à $30, mais les détenteurs en demandent $31.

$1,500 de nouveaux mandats de la police métropolitaine ont changé de mains à 97 3/8 et 2,000 à 97 1/2 et $3,000 de gros mandats (nouveaux) de l'Etat à 54. Les courtiers ont acheté ces derniers à 51 à 53 et les ont vendus à 53 à 55. Les petits mandats de l'Etat rapportent 10 pour cent de plus.

Les billets de la ville sont nominaux.

Plus tard—Il s'est vendu, ce soir, au Board des Courtiers, 7 actions du gaz Barbarin à $50.

BULLETIN COMMERCIAL.

BUREAU DE L'ABEILLE,
Lundi, 17 avril 1871.

COTON.—Les ventes d'aujourd'hui ont embrassé 4000 balles, prises à des prix fermes pour le coton blanc et propre, mais en quelque sorte plus faciles pour les listes mélangées, spécialement de coton sale et taché; mais qui n'ont demandé de changements que des chiffres extérieurs du good ordinary et du low middling.

Nous donnons en outre les chiffres de l'Exchange, lesquels regardent les bons courants de ses qualités, tandis que les nôtres sont pour les listes en moyennes, les hauts chiffres regardant le strict.

	Listes en moyenne.	Chiffres de l'Exchange
Inférieur	7— à 7½	—
Low ordinary	8— à 9	—
Ordinary	10— à 10¼	10¼
Good ordinary	12— à 12½	12⅜
Low middling	13¼ à 13¾	13⅝
Middling	14¼ à 14½	14⅜
Strict middl	15— à —	—
Good middling	15¼ à 15½	15¼

Il s'est vendu du good ordinary à 12 et 12¼ c, du strict good ordinary à 12⅛ c, et des styles entre le strict good ordinary et le low middling à 12½ à 12 3/16 et 13 c; on a pu trouver du middling à 14¼ plus facilement qu'on n'a pu le faire samedi dernier, et aucune vente au-dessus de 14¾ cts n'a été rapportée bien que samedi ce grade soit écoulé à un prix aussi élevé que 14⅞ c. Abstraction faite du coton propre et blanc—lequel continue à être ferme—l'avantage a été généralement en faveur des acheteurs, ce qui, cependant, n'a demandé d'autre changement de nos cotes que la légère modification mentionnée plus haut. La baisse à Liverpool a été presque entièrement neutralisée par le cours du change sterling et par la facilité du fret.

ÉTAT DU COTON

Stock en mains le 1 sept. 1869, bal		30690
Arriv. dep. le dern. état	6916	
Arrivé précédemment	1304605	1311521
		1339897
Expédié aujourd'hui	3690	
Expédié précédemment	1112851	
Brulé	969	1116530
Stock en mains et à bord		219757

SUCRE—Reçu aujourd'hui 173 boucauts. Le sucre fait à la chaudière découverte est en demande, stock faible et le marché est ferme. Ventes à 5¼ à 5½ cents pour l'inférieur, 7— à 7½ c pour le commun, 8— à 8½ pour le fair, 8¾ à 9—pour le good fair, 9¼ à 9½ pour le fully fair, 9¾ à 10— c pour le prime, 10¼ à 10¾ pr le qualité de choix, jaune clarifié 11¼ à 11¾, le blanc 12— à 12¾ c.

MELASSE—Arrivé aujourd'hui 160 bis. La demande de vieille fermentée est bonne et les stocks faibles. Les cuves qui nous arrivent se vendent à 20 à 25 c. Fleurissante fermentée, 30 à 40 cents, pour la bonne à prime fermentée, 35 à 40 pour le centrifuge 20 à 25 c, pour les fonds de terre 30 à 40c pour la récolte sur plantation. La recette des raffineries de la ville commande 30 à 40 c. le gallon, sirop 50 c à $1.

FARINE—Le stock, en mains n'est pas fort et la demande ne se fait que pour le commerce local. La superfine est cotée à $6, la double extra $6 50 à $6 60 la triple extra $6 80 à $7 le baril.

Il s'est vendu aujourd'hui ... [illegible] ... demi barils d'extra de ... à $6 ... le demi baril.

MAIS—Stock faible et bonne demande; prix plus élevés; vente de 5000 sacs ... [illegible]

(ou de blanc mélangé, en robe à 73 c; 600 de blanc, 150 de, 400 do, 142 do, 200 et 400 d, et 300 de jaune à 75 c et 300 de blanc, en sacs de Dundee à 76 c, le boisseau.

AVOINE—Stock faible et ferme. Bonne demande. Ventes aujourd'hui de 3000 sacs, dont 170 d'inférieur, à 61 d. 150, 200 et 500 de St Louis à 63 c; 400 et 1300 de choix à 64 c le boisseau.

SON—Stock faible et ferme. Vente au détail de 50 sacs à $1 ... de 200 en entrepôt $ 1 30 les cent livres.

FOIN—Stock rond et bonne demande. 50 balles de choix de l'Ouest, vendues à $26; 150 do à $26 50 et 125 do à $ la tonne.

PORC—Continue à être calme et les détenteurs demandent $20 le baril de mess, mais pas d'acheteurs. Le détail se fait à $20 50 à $21 le baril. Vente d'un lot de 20 barils de croupions à $15 25 le baril.

RIZ—Le marché est calme pour toutes les sortes et les cotes sont un peu mieux que nominales, savoir: riz de la Caroline, prime 9¼ à 9 ¾ c, bon 9c, fair 8¾. Louisiane 8¼ à 8½ à 9c pour le prime et 6¾ pour l'ordinaire, ... 6½ à 7½ c la livre.

POIS POUR VACHES—Sans changement et même continuant à coter le yellow clay de la Caroline $1 80 à $2, mélangé $1 65 à $1 75, et le noir $1 40 le boisseau. Vente, samedi de 1500 boisseaux à $1 75 pour le mélangé et $1 90 pour le yellow clay.

FARINE—Le stock de l'article continue à être bon et la demande modérée. Vente sur la levée à $3 le baril.

VOLAILLES—Les poules se vendent au détail $7 50 à — — la douzaine.

ŒUFS—Les œufs de l'Ouest sont plus fermes et commandent 17 à 18 la douzaine.

POMMES DE TERRE—Celles de l'Ouest sont calmes et se vendent sur la levée à $1 50 à $3 la livre.

FRET—Le fret étranger a encore baissé et nous cotons: coton pour Liverpool, sur voiliers facile à ¼d, pour le Havre 1 c, pr Brême 11/16 d.

☞ Au restaurant, demandez en guise d'absinthe l'Amer de Peychaud; faites-en autant au café; chez vous, soyez-y fidèle. Vous vous en trouverez bien sous tous les rapports, et une santé florissante vous récompensera de votre persévérance.

Marché aux Bestiaux.

Nouvelle-Orléans, 15 avril 1871.

Arrivé, hier—533 boeufs, du Texas, 438 veaux et veaux d'un an, 32 cochons, 15 moutons.

Vendu — 237 boeufs du Texas, 30 cochons, 173 moutons.

A vendre — 1046 boeufs du Texas, 438 veaux et veaux d'un an, 1140 cochons, 1343 moutons, 21 vaches à lait.

Boeufs du Texas, nourris au mais, 1re qualité, par livre nette	12	à	14
Boeufs du Texas, choix, par tête	40 00	à	50 00
Boeufs du Texas, 1e qlt., par tête	30 00	à	35 00
Boeufs du Texas, 2e qlt., par tête	20 00	à	25 00
Boeufs du Texas, 3e qlt., par tête	15 00	à	20 00
Cochons par livre, gr.	7	à	8
Cochons (stock) par tête gr.	7 00	à	9 00
Moutons, 1re qlt., par tête	6 00	à	7 50
Moutons, 2de qlt., par tête	5 00	à	5 50
Moutons, 3me qlt., par tête	3 00	à	3 50
Vaches à lait, de choix, par tête	80 00	à	100 00
Vaches à lait, 2de qlt., par tête	35 00	à	60 00
Veaux de lait par tête	8 00	à	10 00
Veaux d'un an par tête	5 00	à	7 00
Chèvres, par tête	1 50	à	2 00

Médicaments.

SALSEPAREILLE D'AYER
Pour la Purification du Sang.

Cet excellent remède doit sa réputation aux guérisons qu'elle a opérées et dont quelques-unes sont merveilleuses. Il a triomphé des scrofules les plus opiniâtres, alors que le système paraissait entièrement corrompu.

Le poison scrofuleux est un des ennemis les plus destructeurs de notre race. Il mine souvent la constitution sans être vu ni senti, sans même qu'on en soupçonne la présence; il invite les maladies énervantes et fatales, il semble faire naître l'infection dans tout le corps et lorsqu'une occasion favorable se présente, il se développe dans sa forme hideuse, sur la surface ou dans les parties vitales. Dans ce dernier cas, un dépôt de tubercules peut avoir lieu subitement dans les poumons ou dans le cœur, des tumeurs peuvent se former dans le foie ou bien des éruptions se font sur la peau, ou bien encore des ulcérations ont lieu sur des parties du corps. Il est donc utile de prendre une bouteille de Salsepareille, même en l'absence de symptômes actifs. Les personnes qui souffrent des maladies suivantes sont, généralement, soulagées de suite et, à la longue, guéries par la Salsepareille—Erysipèles, Dartres, Teigne, Ver solitaire, Maux d'yeux, Maux d'oreilles et autres éruptions ou formes visibles de scrofules; la Dyspepsie, l'Hydropisie, les Maladies de cœur, les Crises, l'Epilepsie, la Névralgie et les difficultés affections ulcéreuses du système musculaire et du système nerveux.

La Syphilis ou maladies vénériennes ou mercurielles cèdent à la Salsepareille, bien qu'elles résistent longtemps à tous les autres remèdes. Il en est de même des Fleurs blanches, des Ulcérations de l'utérus et des Maladies de femmes. Les Rhumatismes et la Goutte, lorsqu'ils proviennent de l'accumulation de matières étrangères dans le sang, cèdent bientôt à l'effet de ce liquide. La même remarque s'applique à la Maladie de foie, l'Atonie, la Congestion ou l'Inflammation du foie et la Jaunisse quand elles sont la conséquence d'un sang empoisonné.

La Salsepareille est un grand fortifiant. Les personnes languissantes, abattues, nerveuses et privées de sommeil; celles qui sont atteintes d'affections provenant de la faiblesse n'ont qu'à en faire l'essai.

PRÉPARÉE PAR
Le Dr J. C. AYER & Co.,
Praticiens et Chimistes.
A Lowell, Mass.

A VENDRE PAR TOUS LES PHARMACIENS.

11 avril

BAUME PECTORAL AUX NAVETS INDIENS

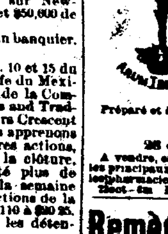

Le Baume Pectoral aux navets indiens guérit complètement les rhumes les plus opiniâtres, les bronchites, les catarrhes, les phthisies au début, les ... [illegible] ... Il procure le calme, facilite l'expectoration, arrête les crachements de sang et calme les accès d'asthme. Il convient aussi dans la coqueluche, qu'il soulage d'une manière remarquable.

Préparé et à vendre par
B. LAPLACE, Pharmacien,
28 et 25, rue des Champs-Elysées.

A vendre, en gros, chez E. J. HART & Cie, et les principaux droguistes. En détail dans toutes les pharmacies les mieux assorties de la ville.

Remèdes du Dr Richau

N'employez que ces remèdes et vous ferez une économie de temps et d'argent; vous conserverez la santé.

$1,000 de récompense à quiconque constatera un insuccès dans un cas quelconque.

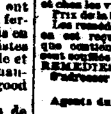

LE BAUME No 1 DU Dr RICHAU guérit des ulcères, des maux de gorge et de bouche, des maux d'yeux, des maladies de la peau et du cuir chevelu, des scrofules, etc. Il change le mercure du sang, qu'il purifie.

LE BAUME No 2 DU Dr RICHAU guérit des affections mercurielles et des rhumatismes.

Prix de l'un ou de l'autre, $5 la bouteille ou deux bouteilles pour $9.

L'ANTIDOTE DU Dr. RICHAU guérit radicalement de toutes les affections des voies urinaires. Prix, $3 la bouteille.

L'ELIXIR D'AMOUR DU Dr. RICHAU guérit radicalement des faiblesses des nerfs et la faiblesse générale chez les jeunes personnes et chez les vieillards.

Prix de la bouteille, $5, ou deux bouteilles pour $9. Les remèdes sont expédiés aussitôt que le prix en est reçu. Il n'y a de véritables que ceux qui contiennent des bouteilles sur lesquelles sont soufflés les mots "Dr. RICHAU'S GOLDEN REMEDIES, D. B. RICHARDS, sole proprietor." S'adresser à D. B. RICHARDS, No. 228, Varick St. N.-Y.

Agents du Sud à la Nlle-Orléans:
E. J. HART & CO,
73, 75, 77 & 79, Tchoupitoulas.

INSTITUTIONS.

Institution de Demoiselles,

Au No 72 de la rue des Remparts, Entre les rues Bienville et Conti, (PREMIER ÉTAGE)

— Dirigée par —

Mme EMMA MATHEY,

Ex-professeur à l'École Supérieure et à l'École Normale de la Nlle-Orléans.

Institution de Jeunes Demoiselles

sous la direction de

Mme FORTIER,

Ancienne Institution DAQUIN.
CHEMIN DU BAYOU.
Près Claiborne.

Université de l'Etat de la Louisiane,

(Autrefois séminaire de l'Etat de la Louisiane,)
BATON ROUGE, LOUISIANE.
SOUTENUE PAR L'ETAT

Neuvième Session.

MAINTENANT en progrès ... [illegible]

[illegible]

Théâtres, Concerts, Bals, &c.

THEATRE DE L'OPERA.

Mardi, 18 avril 1871,

Bénéfice de Mlle DUMESTRE, ... principale ... de

DON JUAN,

Grand opéra en 5 actes, de Mozart.

☞ Les portes seront ouvertes à 7 heures et ... commencera à 7½ heures précises. ☞ Le Contrôle est ouvert tous les jours de ... On peut se procurer des billets à l'Opéra ... de Musique de M. Grunewald, No ... rue du Canal.

Académie de Musique.

SPALDING, BIDWELL & MACDONOUGH, Propriétaires.

Enthousiasme sans précédent,

[illegible] ... LYDIA THOMPSON ...

La salle était pleine ... [illegible]

MARDI, 18 avril 1871.—Le grand spectacle burlesque en deux actes de LURLINE ou le ... VALIER et la NAYADE, où paraîtront Mlle Lydia Thompson et tous les membres de sa troupe ...

On commencera par la Pièce risible.

VENDREDI SOIR—Bénéfice de Mlle LYDIA THOMPSON, avec la pièce entièrement nouvelle PARIS.

Il faut retenir des places d'avance. 18 avril

Compagnie d'Assurance Germania de la Nouvelle-Orléans.

CINQUIEME ETAT ANNUEL.

CONFORMÉMENT à la Charte, la Compagnie publie l'état suivant:

Total des primes de l'année expirée le 31 mars 1871		321,670 96
Primes d'incendie	186,794 67	
Primes de mer	34,635 79	
Do de rivières	8,641 57	321,670 96
Moins—Montant en réserve pour risques non expirés	51,530 24	
do Primes non-gagnées	4,396 61	55,926 85
Montant net des primes		265,744 11
Pertes payées:		
Pertes par l'incendie	65,420 95	
do de mer	28,564 74	
do sur rivières	7,157 96	
	96,305 77	
Ré-Assurances	6,141 12	
15 0/0 d'escomptes	25,466 12	
Taxes et souscriptions	12,549 99	
Dépenses moins intérêt	4,566 71	
Montant en réserve pour pertes non encore réglées	4,000 00	158,072 71
Bénéfice net		16,361 17

L'actif de la Compagnie est comme suit:

Billets pour actions	75,000 00
Effets	3,000 00
Dû par comptes individuels	15,067 75
Prêts sur garanties, sur demande	15,130 00
Prêts sur hypothèque	71,539 25
Bonds de la ville Nouvelle-Orléans	39,914 34
do de l'Etat de la Louisiane	11,500 00
Actions de banque et autres valeurs	70,791 12
En caisse	20,666 21
	379,461 41

Le tableau qui précède est une copie exacte des livres de la Compagnie.

Signé D. MICHEL, Président,
de E. MAIER, Secrétaire.

Assermentés et signés, pardevant moi, ce 14 avril A. D. 1871 (Signé) JOSEPH COHN, Notaire Public.

Le 13 du courant, à une réunion de Directeurs, il a été résolu qu'un dividende de $6 00 par action, est déclaré et sera porté au crédit des billets d'actions non encore payés.

(Signé) D. MICHEL, Président,
de F. DEL BONDIO, Vice-Président.
E. MAIER, Secrétaire.

— DIRECTEURS —

Fred. Del Bondio,	A. Elmer Sefter,
D. Michel,	Thomas Scherr,
August Koenig,	H. F. Klumpp,
H. Zuberbier,	Geo. Merz,
J. J. Weckerling,	A. Marks,
J. F. Krantz,	S. Friedlander,
W. Goldenbow,	F. M. Ziegler,
Philip D. Mayer,	F. W. Dielmann,
R. F. Theurer,	J. Hassinger,
A. Gaisser,	Louis Reder,
O. H. Braughn,	M. Stern,
Louis Grünewald	H. Ortling.

15 avril

COMPAGNIE Commerciale d'Assurance DE LA Nouvelle-Orléans.

CINQUIÈME ÉTAT ANNUEL.

CONFORMÉMENT aux réquisitions de sa charte, la Compagnie publie l'état suivant de ses affaires:

Primes pour l'année expirée le 31 mars 1871.		
Incendie	$ 51,607 40	
Marine	17,603 35	
Rivières	104,119 50	
Plus—risques non expirés en mars 1870	16,230 00	
	191,535 24	
Moins—risques non terminés le 31 mars 1871	17,479 80	
Montant net des primes		$174,005 45
Payé—sur risques d'incendie	$21,001 22	
sur risques de mer	34,768 20	
sur risques de rivière	36,627 65	
	$92,396 35	
Payé—Réfraction	22,238 00	
Réassurances	1,136 38	
Primes remboursées	1,306 50	
Taxes	3,276 02	
Contingent	1,282 27	
Loyer	4,632 80	
Dépenses, salaires, timbres, etc	16,439 37	
	$141,383 47	
Moins—Intérêt et bénéfice indivis	52,063 16	89,294 30
Bénéfice net		$84,710 76

ACTIF.

Billets pour actions	$407,125 00
Effets à recevoir sur hypothèques et garanties	32,714 40
Meubles	2,653 80
Harbor Boat Stock—17 actions	800 00
Bonds 7-30 pour cent de la ville de la Nlle-Orléans, $1600, valant	1,140 00
Primes en voie de recouvrement, net	37,786 34
En caisse	120,882 56
	$602,434 80

Nouvelle-Orléans, 31 mars 1871.

Ce qui précède est une copie exacte faite sur les livres de la Compagnie.

J. H. OGLESBY, Président.
WALTER HUNTINGTON, Secrétaire.

Assermentés et souscrit pardevant moi, ce 10 avril 1871.

EDWARD IVY, Notaire Public.

Le 10 avril, à une réunion des Directeurs, il a été résolu qu'un dividende de vingt-cinq piastres par action soit déclaré et porté au crédit des billets pour actions.

J. H. OGLESBY, Président.
JOHN T. HARDIE, Vice-Président.
WALTER HUNTINGTON, Secrétaire.
Nlle-Orléans, 11 avril 1871. 15 avril—1m

Travailleurs Chinois. Travailleurs Chinois.

VOICI le moment où les planteurs, les négociants, les fabricants, les particuliers qui désirent ... [illegible]

Fabrique d'Engrais et Laboratoire DE STERN.

POUR économiser la main d'œuvre et avoir de récoltes abondantes.

Employez

LES CÉLÈBRES ENGRAIS,
Le Superphosphate, d'os
ou
L'OS pulvérisé de
STERN,
(RAWBONE SUPERPHOSPHATE),
Fabriqués par LOUIS STERN & BROS, à la Nouvelle-Orléans (Louisiane).

[illegible]

CASINO PELICAN.

[illegible]

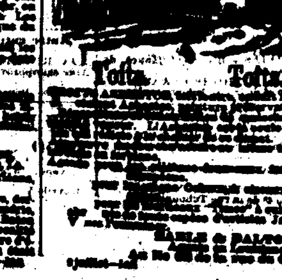

Toits. Toits.

[illegible]

Bureau de la Compagnie du New Orleans City Rail-Road.

Nlle-Orléans, 12 avril 1871.

A une assemblée du Conseil des Directeurs de cette Compagnie, tenue aujourd'hui, un dividende de QUATRE PIASTRES par action a été déclaré, payable aux actionnaires à dater du ... de ce mois.

WM. F. SINNOTT, Secrétaire.

Bureau du Contrôleur—Taxes d'Etat. ... [illegible]

AUX CONTRIBUABLES DU DEUXIEME DISTRICT.—A partir du LUNDI 1er mai ... [illegible]

Office of the Crescent City.

LIVE STOCK LANDING AND SLAUGHTER HOUSE CO.

Nlle-Orléans, ... avril 1871.

CONFORMÉMENT à une résolution adoptée ... [illegible]

C. CAVAROC, Président.

RICH'D GAINES. P. V. DUCROS.

SUCCURSALE SUD-OUEST DE LA

Compagnie Knickerbocker D'ASSURANCE SUR LA VIE de New-York,

POUR LE TEXAS, LA LOUISIANE ET LE SUD DU MISSISSIPPI.

Bureaux: No 30 de la Rue du Camp, Nouvelle-Orléans.

Actif ... $6,000,000.

... GAINES & DUCROS, Directeurs.

Banque d'Epargne de la Louisiane et Compagnie de Dépôts.

61 ... RUE DU CAMP ... 61

[illegible]

Compagnie du Gaz Hydro-Carbonique de la Nouvelle-Orléans.

Bureaux, No 30 de la rue Carondelet.

LA COMPAGNIE DE GAZ HYDRO-CARBONIQUE DE LA NOUVELLE-ORLEANS, organisée en vertu des lois générales de l'Etat de la Louisiane, a acheté l'appareil patenté de M. ... [illegible]

SAISON D'AUTOMNE.

LEON GODCHAUX,

61 ET 63 ... RUE DU CANAL ... 61 ET 63

Et Nos 213, 215 et 217, rue de la Vieille-Levée.

HABILLEMENTS CONFECTIONNÉS, LINGE DE DESSOUS, CHAPEAUX.

Un assortiment considérable et des mieux choisis,

POUR HOMMES, JEUNES GENS ET ENFANTS.

[illegible]

NOTA—Nous offrons au public un vêtement entièrement nouveau, le DERBY, remarquable par son élégance et qui sera certainement le plus recherché de la saison.

C. F. HOLLE & CO.,

Négociants Commissionnaires ET EXPEDITEURS.

Marchands de Produits de l'Ouest, Vins et Liqueurs.

Agents pour la vente de la célèbre

Lager Beer de Cincinnati.

... Rue des Magasins ...

Fonderie et Fabrique de Bouilloires D'ARMSTRONG,

Au coin des rues Erato et Peters, (ci-devant rue de la Vieille-Levée.)

W. J. J. ARMSTRONG, Directeur.

— Fabricants de —

MACHINES A VAPEUR, MOULINS A SUCRE, MACHINES à ...

V. BIRI,

FABRICANT ET MARCHAND DE ARTICLES EN OSIER,

IMPORTATEUR DE ...

GEO. MERZ,

BRASSERIE DU VIEUX CANAL, Angle Toulouse et Villeré, Nlle-Orléans.

[illegible]

Musique. Pianos.

GRAND RABAIS.

M. ELIE,

16 ... RUE ROYALE ... 16

A toujours en magasin un grand assortiment de pianos des meilleurs facteurs ... d'instruments de musique, cordes, etc. ... Accord et réparation de pianos ...

Feutre d'Irlande à Toits.

[illegible]

PLUSIEURS PRIX ET MÉDAILLES

NOUVELLE PRÉPARATION A TOITS,

DE D. ANDERSON & SON,

[illegible]

JULIUS LOEFFLER,

FOSSES ET MARCHAND ...

MIRAMON,

... MARCHAND DE MEUBLES,

[illegible]

LOTERIE.

Compagnie de la Loterie de l'Etat de la Louisiane.

CHAS. T. HOWARD, Président.

Loterie de Numéros Simples.

GROS LOT ... $50,000

CLASSE F.

Tirage ... à la Nlle-Orléans, HOWARD, ... & Co.

— PLAN —

[illegible]

CHAS. T. HOWARD, Président.

AVIS.

CONFORMÉMENT à un ordre de l'Honorable Cinquième Cour de District de la Paroisse d'Orléans ... [illegible]

J. R. FRAQUE, HENRY BEZOU, Commissaires.
J. THEARD.

CAZAUX & VERGNOLE,

73 ... VIEILLE-LEVEE ... 73

MAISON FONDÉE EN 1835.

IMPORTATION DIRECTE.

Vins rouges et blancs ... [illegible]

MILLER & DIELMANN,

CONFISEURS EN GROS, Fabricants de Candy à la vapeur et de Sirops de toutes sortes.

... VINS ET LIQUEURS DE LA CALIFORNIE.

"BRILLIANT" DE BUCK.

LE SEUL BON FOURNEAU qui soit maintenant aux Etats-Unis pour la cuisine et le chauffage.

PLUS DE 300,000

Sont employés ... [illegible]

PREMIER PRIX, en 1869, à la Foire de St-Louis.
PREMIER PRIX, en 1867, à la Foire de St-Louis.
MEDAILLE EN OR, en 1870, à la Foire de l'Etat de la Louisiane.
PREMIER PRIX, en 1868, à la Foire de St-Louis.

Et achetez un "BRILLIANT."

H. HALLER, ...

COMPAGNIE MOUND CITY d'Assurance Mutuelle de la Vie, DE ST-LOUIS, MISSOURI.

OFFICIERS DU BUREAU DE LA LOCALITÉ: JAMES J. O'FALLON, Président. ...

[illegible]

ASSOCIATION D'ASSURANCE DE LA Nouvelle-Orléans.

PREMIER ETAT ANNUEL.

CONFORMÉMENT à sa Charte, l'Association publie l'état suivant de ses affaires: ...

[illegible]

C. CAVAROC, Président.

VENTES JUDICIAIRES.

[illegible] vs. ROBERT MURPHY. ... vs. LE MEME.

QUATRIÈME COUR de District pour la Paroisse d'Orléans—Nos 22,611 et 22,642—En vertu de ... [illegible]

C. S. SAUVINET, Shérif de la paroisse d'Orléans.

CHARLES CAZENAVE vs. E. DESBRAS et als.

CINQUIEME COUR de District pour la Paroisse d'Orléans—No 1,957— ... [illegible]

C. S. SAUVINET, Shérif de la paroisse d'Orléans.

L'Etat de la Louisiane vs Philip Mack.

TROISIEME COUR DE DISTRICT pour la Paroisse d'Orléans—No 12,864— ... [illegible]

UN WAGON

... Condition—Comptant ...

C. S. SAUVINET, Shérif de la Paroisse d'Orléans.

M. A. SOUTHWORTH et autres, vs. GEORGE C. ROGERT et al.

CINQUIEME COUR de District pour la paroisse d'Orléans—No 1,677— ... [illegible]

C. S. SAUVINET, Shérif de la Paroisse d'Orléans.

La Dame Marie Harris, exécutrice, vs. Geo. L. Kemps & frère.

SIXIEME COUR DE DISTRICT pour la paroisse d'Orléans ... [illegible]

C. S. SAUVINET, Shérif de la Paroisse d'Orléans.

J. VILLABURIA & Co. vs. PITTE & CODET.

SEPTIEME COUR DE DISTRICT pour la Paroisse d'Orléans ... [illegible]

C. S. SAUVINET, Shérif de la Paroisse d'Orléans.

... vs. ... LIPPE THEARD.

CINQUIEME COUR de District pour la Paroisse d'Orléans ... [illegible]

C. S. SAUVINET, Shérif de la Paroisse d'Orléans.

L'ETAT DE LA LOUISIANE vs. JOS. ...

TROISIEME COUR DE DISTRICT pour la paroisse d'Orléans ... [illegible]

C. S. SAUVINET, Shérif de la Paroisse d'Orléans.

George ... et La Dame Jane C. Robinson.

SIXIEME COUR DE DISTRICT pour la paroisse d'Orléans ... [illegible]

C. S. SAUVINET, Shérif de la paroisse d'Orléans.

VENTES A L'ENCAN.

PAR C. E. GIRARDEY & CO.

Résidence et Ilet de Terre, rue de l'Esplanade.

Succession de CYPRIEN DUFOUR.

DEUXIEME COUR DE RECORDER, PAROISSE DE LA NOUVELLE-ORLEANS. No. 34,... .

PAR C. E. GIRARDEY & Co., Encanteurs—NICHOLAS J. ROBY, Encanteur.— ... [illegible]

UN CERTAIN ILET DE TERRE, situé dans le Second District de cette ville ... [illegible]

L'acte de vente sera passé devant P. C. Cuvillier, notaire ...

PAR G. DE FERIET

Vente positive

POUR CAUSE DE DÉPART.

De Beaux Meubles en Acajou, Tapis, etc.

PAR G. DE FERIET, Encanteur—Bureau, No 38 de la rue Royale—MERCREDI, 19 avril 1871, à 11 heures du matin ... [illegible]

Vente positive, à l'enchère publique

Terrains améliorés et de prix, à l'angle des rues St. Louis et Bassin.

PAR G. DE FERIET ... [illegible]

DEUX MORCEAUX DE TERRE ... [illegible]

PAR DEBBES & JOURDAN.

Vente sans limite de Marchandises Sèches et Marchandises avariées.

PAR DEBBES & JOURDAN—E. Debbes, Encanteur, Bureau No. 72, rue Chartres ... [illegible]

PAR PLACIDE J. SPEAR.

Groceries de choix, Vins, Liqueurs, Contenu d'un Café, Installations de gaz et de magasin.

PAR PLACIDE J. SPEAR, Encanteur, — Bureau, ... JEUDI, 20 ... [illegible]

GROCERIES!

[illegible]

Liste des Lettres Françaises, Italiennes et Espagnoles restant au bureau de la Poste, le 15 avril 1871.

[illegible]

A	
Alvarez Francesco	Aldemo Juan F
Antoine J	Angelo Pellegrino
Antique Pierre	
B	
Barras Angele	Batier J
...	...
C	
Castello Anthony G	...
D	
Del Collado Pedro	...
De La Roche G W	...
E	
Essor Joseph	
F	
G	
H	
J	
Jourdan B	
L	
M	
N	
O	
P	
R	
S	
T	
V	
Z	

CHAS. W. LOWELL, Maître de Poste.

Consulat de France.

AVIS ... —AVRIL 1871.

[illegible]

VENTES A L'ENCAN.

PAR S. GUINAULT.

Vente péremptoire et sans réserve, à long crédit, pour liquidation de 2800 Terrains situés dans le Premier, Deuxième, Troisième, Quatrième, Cinquième et Sixième District, à Burthévilie et Carrollton—

PAR S. GUINAULT, encanteur ... [illegible]

Succession du Dr. J. Dupas.

PAR S. GUINAULT, encanteur ... [illegible]

Vente d'une Belle Vacherie, pour cause de départ.

PAR S. GUINAULT ... [illegible]

PAR VINCENT & CO.

PAR VINCENT & CO: G. Vincent, encanteur — Il sera vendu, MARDI, 18 avril 1871 ... [illegible]

PAR E. ROGER & CO.

Vente sans Réserve.

Marchandises sèches ... [illegible]

PAR E. ROGER & Co. ... 300 lots de Marchandises Sèches ... [illegible]

CHEMINS DE FER.

Chemin de fer Pontchartrain.

ARRANGEMENT D'ÉTÉ.

A partir du ... avril 1871, les convois ... [illegible]

THOS. G. DIMITRY, Assistant-Surintendant.

CHEMIN DE FER DE LA Nouvelle-Orléans, de Mobile et de Chattanooga.

[illegible]

J. R. KENDRICK, ...

GRAND CHEMIN DE FER DE LA Louisiane et du Texas, de Morgan.

[illegible]

Chemin de fer de la Nouvelle-Orléans, de Mobile et de Texas.

SECTION DE MOBILE.

[illegible]

J. R. KENDRICK, ...

COMPAGNIE DU CHEMIN DE FER CENTRAL DE L'ILLINOIS.

Nlle-Orléans, Chicago et l'Ouest.

[illegible]

JAMES T. TUCKER, Agent général.

Voyageurs

ATTENTION!!

Le Grand Chemin de Fer de la Nouvelle-Orléans, de Jackson et du Sud, Et celui du Mississippi Central,

ONT leurs wagons de passagers ... [illegible]

B. D. FROST, surint.-gén. du Ch. M. C.
B. B. MOREY, Ag.-gén. fret du Ch. M. C.
R. Q. SEWALL, Sur.-gén. du Ch. de fer Jackson.
R. E. CAREY, Ag.-gén. fret Ch. de fer Jackson.
S. W. SCOTT, Ag.-gén. pour les passagers.

VENTES A L'ENCAN.

PAR HOFFMAN MARKS & CO.

Grande Vente, sans réserve,

— de —

... Caisses Bottes, Souliers et Brodequins, ... Bottines boutonnées et Balmorals de demoiselles et d'enfants,

— ET —

... [illegible]

PAR HOFFMAN, MARKS & Co.— ... [illegible]

PAR D. E. MORPHY.

Cow Peas! Cow Peas!

PAR D. E. MORPHY— ... [illegible]

Porter! Porter! Porter!

PAR D. E. MORPHY— ... [illegible]

Papeterie—Marchandises choisies—Quincaillerie.

PAR D. E. MORPHY— ... [illegible]

PAR O. VALETON.

Continuation de la vente

— DE LA —

Cargaison de la barquentine Tommaso, arrivée de Catane, Sicile.

PAR O. VALETON, encanteur.— MARDI, 18 avril, à 4 heures ... [illegible]

O. VALETON,

ENCANTEUR,

No 16, rue ... entre Tchoupitoulas et Magasins.

OFFRE ses ... le MARDI, JEUDI et SAMEDI ... [illegible]

PAR M. BARNETT.

MAURICE BARNETT, Encanteur, Bureau sur la façade de la Rotonde de l'Hôtel St-Louis rue St-Louis entre Royale et Chartres.

Ventes de biens fonds, ... [illegible]

PAR E. J. MONTGOMERY.

PAR E. J. MONTGOMERY— ... [illegible]

Bureaux de la Compagnie Sun d'Assurance Mutuelle DE LA NOUVELLE-ORLÉANS,

Au No 64 de la rue du Camp. Nlle-Orléans, 24 Janvier 1871.

QUINZIÈME ÉTAT ANNUEL.

CONFORMÉMENT aux réquisitions de la Charte, la Compagnie publie l'état suivant de ses affaires pour l'année expirée le 31 décembre 1870: ...

[illegible]

Le tableau qui précède est une copie exacte faite sur les livres de la Compagnie.

THOMAS SLOO, Président, Thos. Ainslie, Secrétaire.

Etat de la Louisiane—Paroisse d'Orléans. Ville de la Nlle-Orléans.

Assermentés et signé pardevant moi, ce ... janvier 1871.

ANDREW HERO Jr., Notaire public.

Les Directeurs ont résolu de payer six pour cent d'intérêt sur les certificats ... [illegible]

THOMAS SLOO, Président.
JNO. G. GAINES, Vice-Président.
Thos. Ainslie, Secrétaire.

— Directeurs —

John G. Gaines,	R. J. Hart,
...	...
W. A. Kent,	Richard Flower,
Hugh Wilson,	Thomas Sloo.

L'ETAT DE LA LOUISIANE vs HENRY ...

TROISIEME COUR de District pour la Paroisse d'Orléans—No 11,311— ... [illegible]

C. S. SAUVINET, Shérif de la Paroisse d'Orléans.

... vs ...

CINQUIEME COUR DE DISTRICT ... [illegible]

C. S. SAUVINET, Shérif de la paroisse d'Orléans.