L'Abeille de la Nouvelle-Orléans.

BUREAUX, No. 73, RUE DE CHARTRES.

NOUVELLE-ORLÉANS.
VENDREDI MATIN, 24 JANVIER.

FEUILLETON.

LE ROI MARTHE

PAR CHISAFULLI.

PREMIÈRE PARTIE.
UN LION AU VERT.

LETTRE N° 2

Du marquis Gaston de Montgeran au vicomte Hector de Puygaillard, à Paris.

Les Tourelles-Bleues, 5 septembre 1869.

Vingt-cinq mille francs, mon cher! Ce n'est pas grand'chose et c'est beaucoup, quand on a, comme moi, pris la résolution de se retirer du monde et de vivre dans son fromage.

Je te les envoie néanmoins, en quelques mots bien sentis, adressés à Me Journez, mon notaire, qui s'incline devant ma signature, et je te les remets, sans que tu aies le souci de les lui demander.

S'ils valent un remerciment, ne te donne pas la peine de me l'adresser: tu me désobligerais profondément.

Tu n'as qu'un tort, mon bon Hector: ce été de me dire à quel usage tu destinais cette petite grosse somme.

Tu me feras, bien entendu, à t'entretenir [illegible] satinée qui les engouffrera.

Eh quoi! monsieur le vicomte, à votre âge, tu t'enquiers, tu t'enquiers toi-même, tu te colles, comme on dit dans les pages [illegible] d'enfantillage te fait créer à un doux regard d'amour!

Pauvre vieux!

Est-ce l'Océan qui égalise et rabote les galets de la plage, ou les galets ronds, pointus et carrés, qui nivellent l'Océan et ses vagues [illegible]?

Es-tu galet? Es-tu Océan? Si tu es ce dernier, chose [illegible] n'y pense [illegible].

Une danseuse, [illegible], s'il en fut jamais, [illegible] de l'Opéra!

Et tu y tiens.... vraiment?

Et elle t'aura depuis trois mois!

Et elle te rabote!

Et elle te nivelle!

Et tu ne sais pas comment t'en débarrasser, t'en délivrer, t'en dépêtrer!

Par le dieu Silène, qui suivait aussi les baladines de son temps, bacchantes, dryades et hamadryades, mais qui les [illegible] sous le soleil!

A bon entendeur, salut!

Tu [illegible] à ton oreille la plus fine [illegible] Paris.

N'est [illegible] de pire et de plus heureux sourd [illegible] ne veut entendre.

Pauvre [illegible] et pauvre aveugle!

L'autre [illegible], en rentrant chez moi, j'ai ouvert les yeux un peu plus que de coutume et j'ai aperçu un fil d'argent dans ma moustache.

J'ai [illegible] plus loin mes investigations, et j'en ai découvert une demi-douzaine dans ce qu'on appelait naguère ma chevelure [illegible].

J'ai écouté, et une cloche lointaine m'a répondu.

Cette cloche sonnait quarante gros coups et chacun de ses coups, retentissait jusqu'à la racine de la plus fine fibre de mon cerveau, me disait:

—Marquis de Montgeran, tu es normal: Gaston...... Oublie ce nom-là, marquis, c'est un nom d'adolescent!

Gaston, tu as été jeune, aimé, ador[illegible] [illegible] ouvreur! [illegible] les [illegible] de tes maîtresses, Gaston; mais enterre-les, avec calme, sans douleur et sans regrets.

Pas de blasme!

Des fleurs sur cette tombe-là si tu ne veux pas que cette tombe devienne une fosse commune!

Marquis Gaston de Montgeran, tu as quarante ans! Dig-din! Quarante! Dig-din! Quarante! Dig! Dig!

Ces [illegible] dernières [illegible] ne [illegible] pas que de m'agacer [illegible] m'énerver.

Mais qu'y faire?

Le temps est un terrible [illegible].

Nul n'y [illegible] le son de la [illegible] inexorable.

Je compris et je partis.

Permets-moi de te [illegible], que je n'ai pas vu[illegible] seuil de mon hôtel de la rue de Lille, qu'en mettant le pied sur le perron des Tourelles-Bleues, je me suis senti plus léger de quarante livres, un [illegible] rante [illegible].

Les Tourelles-Bleues!

Rien que ce nom-là vous [illegible] le cœur et vous invite à un repos [illegible] laire.

Les Tourelles-Bleues!

Saisis-tu ce que cela veut dire, très cher?

Cela veut dire:

Un [illegible] Louis XIII, [illegible] [illegible]

Je n'y avais pas dormi depuis plus de vingt ans, [illegible] que j'étais par le tourbillon parisien.

Une nuit de sommeil, dans ce milieu vivifiant, aristocratique, salutaire, et je me suis réveillé tout autre; et j'ai compris que le plaisir, le jeu, l'amour et le reste ne valaient pas une chiquenaude.

Oui, je me suis bien rendu compte de ma [illegible].

J'ai vécu pour moi jusqu'à ce jour.

Désormais je vivrai pour les autres.

Certes, pour les autres: pour soutenir le nom de mon père; pour donner à mon pays des fils capables de le défendre et de le servir.

Qui sait si une heure ne viendra pas où je regretterai les forces de ma vie, jetées aux quatre vents du hasard et de la folie?

J'ai quarante ans, et je meurs.

Tu en as quarante et un, et je t'envoie.

Mon pauvre vieux, j'en suis bien fâché; mais la présente, la seule lettre que je t'écrirai sur ce ton, très probablement dans le cours d'une vie que j'espère devoir être très longue, te prêchera, te sermonnera et cherchera à te convertir de fond en comble.

Hector, tu es de mes amis, tu es de mes parents; nous avons communié tous deux, agenouillés, fervents, au pied de l'autel de cette déesse incomprise et gloutonne, la vie parisienne.

Je t'aime, et tu m'écouteras.

Nous voici en pleine maturité; dans l'âge où il nous reste juste encore assez de force pour [illegible] le passé.

Brisons, [illegible]!

Je le vois venir.

—Que veux-tu que je fasse? [illegible] A quoi suis-je bon? Dans la [illegible] d'une [illegible], je suis bien, homme à [illegible] à cheval ou à prendre le monocle; [illegible], pour le reste, votre serviteur de tout [illegible].

—Et la politique?

—Merci! tu oublies Richelieu: il a fait mieux que nous ne ferons jamais.

—Du commerce?.... de l'industrie?....

—Je me nomme le vicomte Hector de Puygaillard, allié à toute la noblesse du Midi.... D'ailleurs, on n'a pas encore inventé de gants qui rendent [illegible] les mains de nos vendeurs et de nos acheteurs. Cela viendra. Attendons.

—De la science?

—Si j'étais savant, oui. Mais je ne le suis pas.

—Des arts?.... de la littérature?....

—Raphaël, Michel-Ange, Shakespeare, Dante et Molière ont tout pris.

—Oh! alors!

—Quoi? quoi? quoi?

—Marie-toi et aie beaucoup d'enfants.

—Dans quel but?

—Dans le tien,—pardonne-moi le mot, je te prie,—dans le tien, et tu y en aura bien un, moins difficile, plus ardent, plus laborieux que monsieur son père, et qui vivra, [illegible] et se soucie[illegible] pays, et [illegible] en cas. Ce faisant, tu aurais bien agi.

—Ah! ah!

—Tu ris, bonne bête! Si tu ris, je te renie.

Allons! un vrai mouvement! un cri du cœur! [illegible] tes jambes à ton cou,—[illegible] du meilleur,—et arrive aux Tourelles-Bleues.

De tous mes [illegible], c'est celui que j'appréciais [illegible].

[illegible]

Il s'est [illegible].

[illegible]

—Oui, des [illegible]! Viens et tu verras. [illegible]. Tu t'y plairas.

C'est un [illegible] que la beauté de Champagne.

Soyons [illegible] pourtant. Il ne m'a pas [illegible].

Je [illegible] à dîner [illegible] importe: [illegible] qu'il [illegible] que [illegible] ne sais [illegible], une [illegible]....

[illegible]

Un [illegible], comme je le vois. Si tu tiens à le connaître, arrive; je quelque je sois sûr d'être [illegible].

tion, je te présenterai au baron et à.... sa vieille parente.

Hein? c'est tentant?

Sérieusement, [illegible] de mon conseiller sur la grande ville, je n'étais pas sans avoir de temps à autre [illegible]. Tu les connais. Il y en avait [illegible] que tu ne connaissais pas, et que je te [illegible]... et à ce bien [illegible].

[illegible]

[illegible] Ah! Ah! pouah!

Pars [illegible], quitte-la, viens.

Et je te dirai alors le nom de ma dernière conquête, ou plutôt de mon dernier souvenir.

Amitiés de ton vieux camarade.

[illegible]

Histoire d'une Soupe aux choux chorégraphique.

LETTRE No 3.

Du vicomte de Puygaillard au marquis de Montgeran, en Champagne.

Paris, le 8 septembre 1869.

Gaston, merci, quoique tu ne veuilles pas de mes remerciments.

[illegible]

Cette maison n'est qu'un chalet, baigné dans la Seine, aux portes de Saint-Cloud.

[illegible]

Pauvre Mingrélia!

[illegible]

(A suivre.)

DENTISTES.

J. A. CASADAVANT, D. D. S.

CHIRURGIEN-DENTISTE.

[illegible]

Révolution! Révolution!

[illegible]

J. FEUILLAN,

DE PARIS,

[illegible] LA VAPEUR,

[illegible]

Fonderies, Machines, &c.

FONDERIE DE LEEDS.

ETABLIE EN 1825.

Au coin des rues Delord et Tchoupitoulas.

[illegible]

FONDERIE SHAKESPEARE,

[illegible]

JOS. A. SHAKESPEARE, [illegible]

[illegible]

Fonderie et Fabrique de Bouilloires D'ARMSTRONG,

Au coin des rues Benville et Poeyras,

(ci-devant rue de la Vieille-Levée)

W. I. I. ARMSTRONG........Directeur.

—Fabricant de—

MACHINES A VAPEUR, MOULINS A SUCRE, MACHINES A DÉSIGRENER, MOULINS A SCIE, etc.

[illegible]

Saison de chasse de 1872-73.

F. CHARLEVILLE.

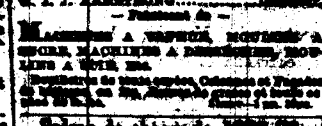

[illegible]

Omnibus de France.

[illegible]

Médicaments.

NEW-FOUNDLAND BITTER.

C'est un Apéritif.

[illegible]

Pour les Enfants.

[illegible]

Aussi les Femmes Nerveuses

[illegible]

Les Habitants des Campagnes

[illegible]

COGNAC.

COMANDON & Cie.

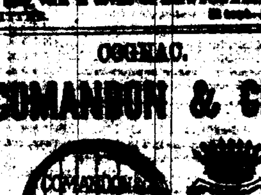

[illegible]

PINI & BARRETTI,

[illegible]

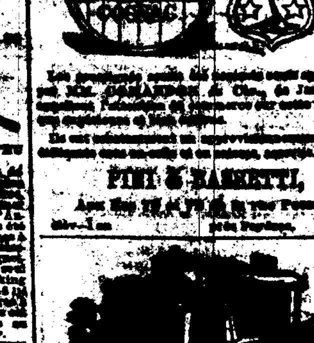

"BRILLIANT" DE BUCK

LE SEUL BON FOURNEAU qui soit manufacturé aux Etats-Unis pour le chauffage et la cuisine du pays.

[illegible]

Et achetez un "BRILLIANT",

H. HALLER.

[illegible]

VAPEURS

COMPAGNIE GÉNÉRALE TRANSATLANTIQUE.

SEULE LIGNE DIRECTE POUR LA FRANCE.

[illegible]

VILLE-DE-PARIS, [illegible]

WASHINGTON, [illegible]

SAINT-LAURENT, [illegible]

PEREIRE, [illegible]

PRIX DU PASSAGE EN OR (Compris le vin) POUR BREST OU LE HAVRE:

[illegible]

Compagnie de Ligne de Steamers [illegible].

[illegible]

Le LOUISIANA........[illegible]

Le MINNESOTA........[illegible]

L'ALABAMA........[illegible]

Le PENNSYLVANIA........[illegible]

Le VIRGINIA........[illegible]

[illegible]

HAMBOURG.

[illegible]

PRIX DU PASSAGE PAYABLE EN OR,

[illegible]

Lloyd de l'Allemagne du Nord.

[illegible]

Compagnie de Vapeurs du Lloyd de l'Allemagne du Nord.

[illegible]

PRIX DU PASSAGE

[illegible]

Pour New-York

[illegible]

Pour New York, directement.

[illegible]

CETTE LIGNE SE COMPOSE

NEW ORLEANS,
GEO. CROMWELL,
GEO. WASHINGTON,
CORTES,
ST-LOUIS,

[illegible]

MEUBLES.

D. Kellam & Co.,

[illegible]

E. DESCHAMPS.

[illegible]

EAUX-DE-VIE et VINS français, CORDIAUX, ABSINTHE SUISSE, KIRSCH, FRUITS A L'EAU-DE-VIE, FRUITS AU JUS.

LIQUEURS DU PAYS, &c.

[illegible]

CHEMINS DE FER.

Chemin de Fer de la Nlle-Orléans, d'Alabama et du Texas.

[illegible]

NORMAN C. JONES,

[illegible]

New Orleans, Mobile and Texas Rail Road.

[illegible]

Grand Chemin de Fer de Jackson.

[illegible]

Great Jackson Route.

[illegible]

Chemin de Fer Pontchartrain.

[illegible]

GRAND CHEMIN DE FER [illegible]

Louisiane et du Texas, de Morgan.

[illegible]

RICE BROTHERS & CO.,

IMPORTATEURS ET MARCHANDS

Quincaillerie et Quincaillerie d'Étagères,

[illegible]

AUGUSTE COUTURIE,

[illegible]

Aux Contribuables.

JOHN T. DUPOUR,

[illegible]

INSTITUTIONS.

Institution d'Aquin.

[illegible]

INSTITUT ST-LOUIS POUR LES DEMOISELLES

[illegible]

Le Locquet-Leroy,

[illegible]

VAPEURS.

Arrangement d'Hiver.

[illegible]

GAMELIA.

[illegible]

Vicksburg.

[illegible]

Bâton Rouge.

[illegible]

IMPORTANT

Pour les Cafés et Salons de Bière.

[illegible]

CINCINNATI LAGER BEER

[illegible]

J. S. CAMORS & CO.,

MARCHANDS DE FARINE

—ET—

Négociants Commissionnaires,

[illegible] RUE TCHOUPITOULAS [illegible]
NOUVELLE-ORLÉANS.

Restaurant Cosmopolitain,

[illegible] RUE ROYALE [illegible]

[illegible]

P. GONTHIER,

[illegible]

TENT AWNING & FLAG MANUFACTORY.

J. C. MILLER,

Successeur de

CASSIDY & MILLER

[illegible]

STOMACH BITTERS!

CELEBRATED HOME STOMACH BITTERS.

L'AMER HOME

EST LE

Meilleur Stimulant Tonique.

[illegible]

B. E. Oostendyk,

[illegible]

GEO. MERZ,

BRASSERIE DU VIEUX CANAL.

[illegible]

Charbon! Charbon!

BEALS & LAINE,

—Marchands de—

CHARBONS PITTSBURG, ANTHRACITE ET CANNEL ANGLAIS.

[illegible]

E. & O. TYLER,

[illegible]

McCLOSKEY, RIGLEY & CO.,

Marchands de Charbon,

[illegible]

W. G. COYLE & CO.,

Marchands de Charbon.

[illegible]

Scierie VARIETY, à Vapeur.

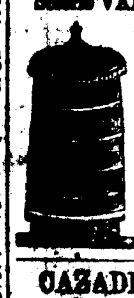

[illegible]

CAZADE & CROOKS,

[illegible]

LOTERIES.

LOTERIE

DE

L'ETAT DE LA LOUISIANE

SUR LE

Plan de combinaisons—

Tirage tous les jours.

Gros lots : : $6000

$5000 $4500

Prix du billet—Une piastre seulement.

Partie de billet en proportion.

Plan de police.

Tirage tous les jours.

[illegible]

Foire d'Etat de la Louisiane,

commençant le

Mercredi, 23 Avril 1873,

[illegible]

UNE GRANDE LOTERIE

[illegible]

L'ASSOCIATION DES FAIR GROUNDS,

[illegible]

303 LOTS,

[illegible]

Gros lot de $5,000 00 en or,

[illegible]

37,485 dollars,

[illegible]

Billets, 50 cents,

[illegible]

LUTHER HOMES,

[illegible]

ASSURANCES.

Compagnie d'Assurance Mutuelle des Marchands de la Nlle-Orléans,

No 104 RUE DU CANAL.

[illegible]

PAUL FOURCHY, Président.

[illegible]

Compagnie d'Assurance Mutuelle de la Louisiane.

[illegible]

Bureau de la Succursale de la Louisiane

DE LA COMPAGNIE

MOUND CITY

d'Assurance Mutuelle de la Vie,

A St-LOUIS, MISSOURI.

[illegible]

VINGT-TROISIEME ETAT ANNUEL

—DE LA—

Compagnie d'Assurance Mutuelle du Croissant.

(CRESCENT MUTUAL INSURANCE COMPANY.)

[illegible]

THOS. A. ADAMS,

[illegible]

E. H. REYNES & BRO.,

[illegible]

VINGT-[illegible] ETAT ANNUEL

Compagnie Home d'Assurance Mutuelle

DE LA NOUVELLE-ORLÉANS.

[illegible]

ALF. MOULTON, Président.

[illegible]

Compagnie d'Assurance Mutuelle [illegible]

Nouvelle-Orléans.

[illegible]

La Compagnie d'Assurance TEUTONIA,

[illegible]

LES RISQUES D'INCENDIE, DE MER ET DE RIVIÈRES,

[illegible]

Sauvez vos jours et vos propriétés.

[illegible]

Feutre d'Irlande à Toits,

NOUVEAU SYSTEME DE TOITS [illegible]

DE D. ANDERSON & SON.

[illegible]