L'Abeille de la Nouvelle-Orléans

BUREAU No 73 RUE DE CHARTRES

NOUVELLE-ORLÉANS.

MERCREDI MATIN, 27 DECEMBRE.

DEPECHES

Télégraphiques

TRANSMISES A L'ABEILLE

WASHINGTON.

SÉNAT

Washington, 26—15 membres sont présents. Par consentement, M. Mitchell, de l'Oregon, a été ajouté au comité des privilèges et élections, et le Sénat s'ajourne à vendredi.

Il n'y aura pas de séance de cabinet cette semaine, à moins qu'il n'arrive quelque chose.

L'avocat-général Taft sera absent jusqu'à samedi.

Le vote de la Floride.

Washington, 26—Le vote du collège électoral républicain de la Floride a été déposé au bureau de M. Ferry qui n'a pas donné de reçu. Il a maintenant les votes de deux collèges électoraux de la Floride.

Ordre contre Mr Barnes.

Un ordre de prise de corps a été émis pour forcer le directeur Barnes, du Bureau télégraphique de la Nlle-Orléans, à comparaître devant le comité de Mr Morrison avec les télégrammes requis.

Bulletin météorologique.

Washington, 26—Probabilités pour les Etats du Golfe, vents du Nord tournant à l'Est et au Sud, hausse lente de température, pluies locales suivies d'un temps nuageux, et baisse lente du baromètre.

CAROLINE DU SUD.

Columbia, 26—La motion faite à la Cour Suprême d'écarter les procédures de quo warranto par les électeurs de Tilden contre les électeurs de Hayes dans la Car. du Sud, point qui avait été plaidé par l'avocat de district des E. U. Carlin, pour la motion et par M. Barker et M. Yourman contre, a été décidée aujourd'hui. Le juge Willard a déclaré l'opinion de la cour qui rejette la motion de transférer l'affaire à la Cour de Circuit des E. U. sous l'acte du Congrès de 1875.

FLORIDE.

Tallahassee, 26—Le gouv. Stearns dit que la décision de la Cour Suprême tranche la question de l'élection dans cet Etat et il a conseillé au bureau des compilateurs d'obéir aux ordres de la Cour. Le secrétaire d'Etat M. Lynn a notifié aux autres membres du Bureau de se réunir dans son cabinet demain à 11 heures pour faire le compte suivant l'ordre de la Cour.

D'après un bruit qui parait fondé, on aurait télégraphié de Washington ici ce matin, de ne pas avoir égard aux ordres de la Cour. Que cela soit vrai ou non, il n'est pas probable que le Bureau s'y soumettre.

Le comité du Sénat a fini ses travaux et part pour Jacksonville ce matin.

AFFAIRES INDIENNES.

New York, 26.—Une dépêche de Camp North, Fork of Belle Fourche, en date du 21 décembre, renferme les avis suivants. Le général Crook a annoncé, dans un conseil tenu avec les éclaireurs indiens, que l'expédition se mettrait en marche le 21 pour retourner à ses quartiers. Il y avait des rations pour douze jours et du fourrage (demi-ration) pour une semaine.

Les éclaireurs indiens envoyés vers les tribus amies n'en étaient pas revenus avec de nouveaux guerriers. En somme la colonne est hors d'état de tenir la campagne et doit songer à la retraite. Depuis la bataille de Big Horn Mountain, les Indiens exercent une rigoureuse surveillance et ne perdent pas de vue les troupes américaines, de sorte que celles-ci n'ont pas l'espoir de surprendre les Sioux hostiles. Elles étaient à quatre jours de marche du fort Reno et pensaient être de retour au fort Fekerman vers le 29 décembre.

NEW YORK.

Banditisme.

New York, 26—Des vauriens ont attaqué hier soir, les personnes qui étaient dans deux traineaux sur la route planchéyée de Hackensack, près de Weehawken. Ils leur ont jeté des boules de neige, après quoi une bataille a eu lieu où trois personnes des traineaux ont reçu des coupures et deux des dames des coups de pied ou ont été autrement maltraitées.

Le Celtic a apporté 200,000 et le Labrador 50,000 piastres en espèces.

Incendie d'un couvent.

New-York, 26—Une dépêche de Montreal annonce l'incendie d'un couvent près de Joliet. Huit élèves manquent.

New York, 25—Rien de nouveau dans l'enquête sur la Poste.

Une lumière de calcium prise pour un incendie.

New York, 26—Pendant la représentation d'hier soir à l'opéra de Newark un jouvenceau qui a pris pour un incendie une concentration de lumières de calcium, s'est mis à crier : au feu ! au feu !

Tout le monde a été saisi d'effroi et se précipitait déjà vers les issues lorsqu'on est parvenu à rétablir la tranquillité et la pièce a continué. Une femme et un enfant cependant ont été écrasés, mais non fatalement, assure-t-on.

DIVERS.

Le gouverneur Grover de l'Orégon.

San Francisco, 26—Le gouverneur Grover est parti ce matin pour Washington. Il a été sérénadé hier soir à l'hôtel Cosmopolitan. Le gouverneur Irwin qui l'a présenté a dit : la conduite du gouverneur Grover aura pour effet de forcer le Congrès de voir autre chose que la face des retours, auquel cas on croyait que le Sénat refuserait de donner à Hayes le vote électoral.

Le gouverneur Grover a parlé très peu et seulement pour justifier la constitutionnalité de sa conduite. Il y avait à ce meeting deux à 3000 personnes qui ont passé des résolutions approuvant la conduite de Grover.

Justice expéditive par suicide.

Atlanta, 26—Samedi dernier, J. A. Jackson, du comté Dekalb avait été arrêté sur le soupçon d'avoir fait un mauvais parti à un de ses voisins nommé Zach Thompson qu'on ne voyait plus depuis quelques jours. Jackson fut mis en prison et l'on fit des recherches pour le corps de Thompson qui a été trouvé dimanche, enterré dans un champ près de la maison de Jackson. On a trouvé aussi dans une malle chez ce dernier une somme de $700 que Thompson avait. Jackson a avoué le crime et, dimanche soir, il s'est pendu dans la geôle de Decatur où il avait été enfermé.

Sinistres maritimes.

New York, 26 déc.—Le steamer français *Labrador*, arrivé hier à New York, annonce avoir rencontré, le 12 courant, à environ 450 milles des côtes d'Irlande, un navire désemparé d'à peu près 350 tonneaux que les vagues couvraient complètement. On pouvait voir une dizaine d'hommes sur le pont. Le "Labrador" ayant voulu porter secours au navire étranger, celui-ci lui a fait savoir par signaux que l'opération serait trop dangereuse et qu'il valait mieux se séparer. Dix-sept heures plus tard, le vent étant devenu favorable, le bâtiment inconnu a pu s'éloigner.

Le navire Ricjarkan, parti de Londres pour New-York, s'est échoué la nuit dernière à Ocean Grove, sur la côte de Jersey. Il a déjà perdu ses mâts et on pense que la mer qui déferle avec fureur sur son pont le mettra en pièces. Tout le monde s'est sauvé.

Ellsworth, Maine, 26 déc—Un navire inconnu a été jeté à la côte sur Marshed Island et a été mis en pièces. On a recueilli trois cadavres sur le rivage.

Londres, 26 déc—Cent hommes ont péri en mer, vendredi et samedi, en vue des côtes du nord ouest de l'Ecosse. Depuis deux semaines, il s'est perdu 26 navires, et 250 personnes se sont noyées.

New York, 26—Arrivé à destination, le vapeur France.

NOUVELLES DU MEXIQUE.

Mexico—Le gouvernement d'Iglesias est établi à Queretaro, à 150 milles de la capitale. Les Etats de Guanajato, Queretaro, Aguascaliente, Zacatecas, Durango, San Luis de Potosi, Jalisco, Colima, Sonora, Sinaloa et Tabasco reconnaissent Iglesias.

Les Etats de Mexico, Hidalgo, Puebla, Vera-Cruz et Oaxaca sont occupés par les troupes de Diaz.

Diaz a assumé une dictature militaire sous le titre de président provisoire pour tenir le pouvoir exécutif jusqu'à ce qu'une élection ait lieu.

Suivant la position que Diaz et Iglesias ont prise, aucune élection ne peut être légalement tenue tant qu'un des Etats sera occupé par l'une ou l'autre armée. Le pouvoir de Diaz est très indécis et aussi celui d'Iglesias.

Tous deux sont présidents provisoires et resteront ainsi jusqu'à ce que l'un soit déconfit par l'autre. Iglesias a environ 12,000 hommes de bonnes troupes et Diaz en a 18000 de toute provenance. Mais il est bien pourvu d'artillerie tandis que son compétiteur n'en a pas.

Expédition.

Le 6 du courant, une colonne de 6000 hommes avec 25 obusiers et 10 canons rayés est partie de Mexico pour Queretaro, en tout 10,000 hommes qui marchent sur cette place. Iglesias en a 7000 en cet endroit avec sa pièces d'artillerie.

Cela est suffisant pour défendre une place forte par elle-même. Dans quelques jours ces forces se confronteront. Le résultat est douteux. Tout le monde est anxieux d'être reconnu par les Etats-Unis.

PANAMA.

Panama, 16.—La commission d'Europe chargée de faire une nouvelle exploration pour un canal à travers l'Isthme a commencé ses travaux.

Rien de nouveau du théâtre de la guerre depuis le départ du steamer. L'état général des affaires est incertain et peu satisfaisant.

Havana, 26—Le steamer de la malle française est arrivé de Vera Cruz.

AFFAIRES D'ORIENT.

Londres, 26 déc—Le marquis de Salisbury a prié, par télégramme adressé au gouvernement anglais, qu'on lui envoyât un steamer pour qu'il put s'y embarquer et se rendre en Grèce dans le cas où la Porte continuerait de se refuser à toute espèce de concessions. La population ottomane ne respire que la guerre et la situation devient menaçante. Les steamers russes ne voyagent plus sur la mer Noire.

Constantinople, 26—On écrit que tous les plénipotentiaires s'en iront si le Sultan rejette les propositions qui lui ont été soumises aujourd'hui. Les ambassades respectives seraient chargées de la direction de l'affaire.

Le bruit court que le conseil des ministres turcs a décidé hier de rejeter les propositions et qu'en cas de guerre la Turquie armera ses sujets arméniens, bulgares, grecs et chrétiens.

Edhem Pacha a été nommé président permanent du conseil d'Etat.

Vienne, 26—La *Correspondance Politique* dit que les dernières nouvelles reçues à St. Petersbourg indiquent que la Porte donnera une réponse évasive aux propositions. Cela ne rendrait pas la situation désespérée car les conditions soumises ne sont pas considérées comme ne pouvant pas être modifiées.

Une prolongation de l'armistice jusqu'au 15 janvier est proposée.

Constantinople, 26.—Les plénipotentiaires doivent, dit-on, exclure du terme Bulgarie, toutes les localités où les musulmans sont en majorité. La Porte est toujours fermement résolue à ne faire aucune concession contraire au maintien de l'intégrité de l'empire, à n'accorder aucune large autorité administrative aux provinces, ni à désarmer les musulmans.

Le *Phare du Bosphore* publie aujourd'hui, sur la crise, un article qui se termine ainsi : La population non slave ne consentira jamais à être sacrifiée au panslavisme, mais elle combattra et, si elle est victorieuse, elle aura la satisfaction d'avoir sauvé non seulement l'existence nationale, mais encore les intérêts anglais.

Londres, 26—Une dépêche de Constantinople dit : Le marquis de Salisbury demandera aujourd'hui que le Sultan accepte les propositions faites d'un commun accord par les Puissances. Si le Sultan refuse, Salisbury devra quitter Constantinople et ordonner à la flotte britannique de quitter les eaux turques.

FRANCE.

L'affaire à Versailles.

Versailles, 26—Le feu a pris dans la chambre des députés, ce qui a fait lever la séance. Le feu a été éteint.

INCENDIE A PARIS—Paris, 22 décembre. —Un grand incendie a éclaté hier soir dans une grande usine de la rue Martel. L'eau manquant, les flammes ont fait de rapides progrès; et n'ont pu être maitrisées par les pompiers; les troupes sont venues à leur aide. On dit qu'il y a beaucoup de victimes. Cet événement cause une grande émotion.

RIVIÈRES.

Vicksburg, 26—Temps clair et froid. Descendant, le Clarksville et le Natchez.

Cairo, 26.—L'Ohio charrie beaucoup de glace. Mercure 24.

Louisville, 26.—Temps froid et couvert.

Cincinnati, 26.—Temps froid et couvert.

Joliette, 26—Le couvent de St-Elizabeth a été détruit par le feu hier soir. Il s'y trouvait une centaine de personnes. Grande a été la panique. On a retiré les corps de neuf enfants morts de suffocation. On dit que quatre autres ont péri. Perte $60,000. Assurance partielle.

PASSES.

Passe du Sud Ouest, 26, soir—Arrivé, le steamship Maria de la Havane, barque Ezio, en 62 jours de Limerick.

Partis, navires Guardian et Constantia, barques Vesta et Anna Walsh, goélette Theresa G.

Le navire Viola est consigné à DeWolf, Powell & co., au lieu d'être consigné à Hall & Vaughn comme cela avait été précédemment rapporté.

Port Eads, 26—6 p. m.—Arrivée, la barque espagnole Virtuosa, Touser, patron, en 7 jours de la Havane, sur lest.

Passe du Sud Ouest, 26, midi—Arrivés hier : steamship Sally, de la Havane; barque italienne Giuseppina Vicenso, 66 jours de Santos; brick mexicain Veloz Cruzana, 12 jours de Tuxpan; brick M. Burns, en 19 jours d'Utilla; goëlette Crinoline, en 5 jours d'Indianola; goëlette Constance, de Ruatan; arrivé aujourd'hui navire Viola, en 60 jours de Liverpool; navire Minnie Swift, en 60 jours de Brême.

Marché monétaire.

New York, 26, au soir—Argent plat à 7. Sterling calme à 3¼. Or faible à 104⅛ à 107¼. Gouvernements actifs et forts. Nouveaux 5 118¼. Bons d'Etats calmes et nominaux.

Coton plat. Vendu 422 balles. Midd 12¼ à 12 7/16.

Marché Américain.

New York, 26, après-midi—Coton, recettes nettes 1,052, recettes brutes 1,052. Futurs, fermes à la clôture. Ventes 15,550 balles comme suit : Déc. 12 7/16, janv. 13 15/32, fév. 12 25/32 à 12 13/16, mars 13 1/32 13 1/16, avril 13 1/4 à 13 9/32, mai 13 7/16 à 13 15/32, juin 13 5/8, juil. 13 25/32, août 13 7/8.

New York, 26—Stocks calmes et plus bas. balance de la sous-trésorerie, en or, $67, 900,000, Currency 41,611,958. La sous-trésorerie a payé comme intérêt $2,800 pour $344,000 de Bons. Recettes des douanes, $268,000.

New York, 26—Consols de Louisiane, 53 1/2 offert. 55 demandé.

New-York, 26, midi—Stocks calmes ; argent 4¼ or 7 1/8 ; change, long 4.83, court 4.85 ; bons d'Etat calmes, fermes et nominaux.

New-York, 26, midi—Coton calme; Upland 12 1/4, Orléans 12 7/16 ; ventes 556. Futurs tranquille, décembre 12 1/4 à 13 1/8, janvier 12 3/8 à 12 7/16, février 12 21/32 à 12 23/32, mars 12 7/8 à 12 29/32.

BULLETIN FLUVIAL.

Cincinnati, 26—Pas de changement dans l'état de la rivière. Il fait toujours froid.

Pittsburg, 26—Les glaces arrêtent la navigation.

Evansvilles, 26—Rivière, 3 pieds 9 pouces—nouvelle glace et neige.

Cairo, 26—Rivière, un pied 8 pouces.

Louisville, 26—Temps couvert—la rivière est toujours prise par les glaces.

Memphis, 26—Hausse de la rivière, 2 pouces.

BULLETIN FINANCIER.

Mardi soir, 26 Décembre 1876.

Comptoir d'échanges (Clearing-House) de la Nouvelle-Orléans.

	Exchange	Balance
23 Déc.	$1,868,438 97	$304,437 95
25 Déc.	(Noë, jour férié.)	
26 Déc.	2,015,183 88	174,687 18
Jusqu'ici cette semaine	$3,883,622 82	479,125 03
Même temps la semaine dernière	7,174,943 42	665,500 82
Total la semaine dernière	13,672,909 61	1,362,398 04
Total de la semaine précé.	14,179,054 94	1,049,251 70

La demande d'argent a continué à être modérée aujourd'hui dans les banques et au dehors, et le papier de commerce n'a pas varié.

Par suite d'une baisse à New-York, l'or est tombé de 1.8c. Il s'en est vendu, par suite de la même cause. Le sterling a également éprouvé une dépréciation de 1/2 c. tandis que le franc n'a pas varié. Le mouvement pour ces deux derniers a été modéré. Les traites à vue sur New-York sont restées les mêmes et les actions calmes.

Une bonne demande et quelques offres sur le marché, ont occasionné une hausse dans le taux des State Consols et Bons à Prime, hausse de 1/2 à 5/8 pour cent dans ces derniers.

La Banque du Canal a déclaré, aujourd'hui, un dividende semi-annuel de 4 pour cent payable le premier du mois prochain.

Nous continuons de coter les prêts reposant sur des garanties collatérales de premier ordre à 8 à 9 pour cent par an d'escompte ; les autres de, à 10 à 12; les excellents billets de commerce à 9 à 10; A1 de à 12 à 15 les Nos 2 nominaux. Le papier hypothécaire de premier ordre est encore à 10 à — pour cent par an et celui de second ordre est toujours coté entièrement nominal.

L'or a ouvert à 107 1/2 à 108 contre 107 3/8 à New York, et après quelques opérations, a clos à 107 5/8 à 107 7/8 contre 107 2/8 sur ce marché.

Les ventes se sont élevées à $72,000 embrassant $12,000 et $20,000 à 107 3/4 ; $20000 à 107 3/4 à 107 7/8 : $10,000 à 107 7/8 et $5000 à $5000 à 108.

Il s'est vendu 47,000 livres sterling, dont 5000 connaissement de navire à — 5000 de à 511¼ à 512¼ ; 4000 de et 2000 à 1 clear à 512½ ; 18,000 connaissement de navire à 512 à 513 et 12,000 de à 513.

La seule vente de francs signalée s'élève à 250,000 en papier de commerce à 4.92½ à 491¼.

A la clôture, les bills sterling étaient cotés à 511 1/2 à 512 1/2 pour les connaissements de navire et à 1 clear et à — à 517 pour les banques (taux des banques— à 517 1/2 1/2); et les francs, à 4.90 1/2 pour le papier de commerce et nominaux pour les banques. Les traites à vue sur New-York n'ont pas changé. Les ventes comprennent $125,000 comme suit ; $80,000 papier de commerce à 1800 pour cent d'escompte et $45,000 de ce qu'on de banquiers particuliers et $25,000 de banquiers particuliers à 7/16.

Nous avons aussi eu connaissance d'une vente de $15,000 sur Providence à 9/16 pour cent d'escompte et d'une autre de $10,000 sur Philadelphie à 1/8.

Les banques ont continué à tirer des chèques sur New York à 1/4 pour cent d'escompte. Le papier de commerce a vue était encore coté à 7/16.

Nous donnons le rapport officiel des ventes annoncées aujourd'hui au Board Exchange :

$10,000	State Consols		[illegible]
10,000	do	do	[illegible]
16,000	do	do	[illegible]
$ 4,000	Premium Bonds		[illegible]
26,000	do	do	[illegible]

Les bons consolidés de l'Etat ont hausse et fermant à 54 à 54 1/2 contre 54 à —, samedi dernier. Cette prise de valeur est attribuée à une meilleure demande de quelques côtés.

Les bons à prime étant plus recherchés sont montés de 1/2 à 5/8 pour cent fermant à 30 1/4 à 30 1/2, contre 29 5/8 à 30 1/2 samedi.

BULLETIN COMMERCIAL.

Mardi soir, 26 décembre 1876.

COTON—Les ventes d'aujourd'hui se sont bornées à 4,150 balles à des prix qui ne changent en rien les chiffres de notre tableau.

BASE DE CLASSIFICATION AMÉRICAINE.

Cotes générales.			Cotes de l'Exch.
Inferior	— à —		[illegible]
Low ordinary	— à —		[illegible]
Ordinary	— à —		[illegible]
Strict ordinary	— à —		[illegible]
Good ordinary	10¾ à 11—		10¾
Strict good ord.	11— à 11¼		[illegible]
Low middling	11¼ à 11½		11½
Strict low mid.	11½ à 11¾		[illegible]
Middling	11¾ à 11⅞		11¾
Strict middling	11⅞ à 12—		[illegible]
Good middling	12— à 12¼		12¼
Middling fair	12⅜ à 12½		12⅜
Fair	12⅝ à 12¾		[illegible]

L'Exchange porte à 97,215 le nombre de balles embarquées, dont 45,601 pour Liverpool, 30,206 pour le Havre, [illegible] pour la mer du Nord, 3,971 pour [illegible], 1126 pour l'Espagne, 2709 pour la Méditerranée, et 413 pour les ports de la [illegible] laissant dans les presses d'après calcul fait à midi 203,179 balles, dont une partie seulement est en vente.

—ETAT DU MARCHE AU COTON—

Stock en mains, le 1er septembre 1876, balles		25,577
Arrivé depuis le der. état	32,167	
Précédemment	766,766	797,933
Total		823,510
Expédié aujourd'hui	6,866	
Expédié précédemment	490,973	497,840
Stock sur place et à bord non expédié		325,670
Stock, même temps l'an dernier		326,700

TABAC—Il n'a pas été fait mention d'aucune transaction dans la journée. Le montant de boucauts en vente est de 3,900. Nous continuons à coter :

Low Lugs	5¼@	6
Medium à Good Lugs	6¼@	7½
Low Leaf	8 @	9
Medium	10 @	11
Good	12 @	13½
Fine	14 @	15
Selections	16¼@	18

—ETAT DU MARCHE AU TABAC—

Stock en mains le 1er sept 1876	bts	11,061
Arrivé dep. 3 jours	rien	
Précédemment	1,485	1,485
Total		12,566
Expédié depuis 3 jours	rien	
Précédemment	1,408	
Mis en balles, consommation de la ville, etc	363	1,771
Stock en mains, &c		10,795

SUCRE—Reçu depuis samedi, 1,649 boucauts. Inférieur 5 à 6¼ c., la livre ; common à good common 6¼ à 7¼ c. ; fair à good fair 7⅝ à 7¾ c., good fair à fully fair 7¾ à 8 c., prime à strictly prime 8¼ à 8⅜ c., choix 8⅜ c., centrifugal 8¼ à 9¼ c., jaune clarifié 9¼ à 10 c., blanc 10¼ à 11.

MELASSE—Reçu depuis samedi, [illegible] barils. Centrifugal, 25 à 45 c. le gallon, selon la qualité ; Common, 35 à 37, fair, 38 à 40 ; prime, 44 à 45 ; strictly prime, 47 à 48, choix, 49 à 50.

FARINE.—Reçu depuis samedi, 700 barils. Le stock est faible et le marché hausse en conséquence de la fermeture de la navigation. Des dépêches ont été reçues ici ce matin conseillant aux marchands de vendre la farine à 25 c. de plus le baril. Vendu 1347 barils aux prix suivants : Superfine $5 le baril ; double extra, $6 25 à $6 50 ; low treble, $6 75 ; good treble $7 à $7 50 ; choix treble $7 75 ; choix de famille, $8.

Nous cotons Common, $5 25 le baril; fine, $5 50 à $5 75 ; superfine, $7 ; double extra, $6 25 à $6 50 ; low treble extra, $6 75 ; good do, $ 7 à $7 50 ; choix treble extra, $7 50 à $7 75 ; choix de famille, $7 75 à $8 25.

VIANDES SALÉES SECHES—Epaules, loose, 6¼ à 6⅜ c. la livre ; packed 6¾ à 7 ; clear rib sides, loose 9¼ ; clear sides, packed 9½. Au détail, épaules 7 à 7¼ ; clear rib sides, 9¾ ; clear sides, 10.

JAMBON—Le choice sugar cured, grosseur ordinaire, vaut 14½ à 15 la livre ; petite grosseur 15¼ à 15½.

GRAISSE—La graisse en tierçons packed et refined vaut 11 à 11¼ c. la livre ; en barillets, 11½ à 12¼ ; en demi-barils 11⅞ c.

BACON—Epaules, 7¼ c. la livre ; clear rib sides 9¾ c ; clear sides 10. Au détail il faut payer ¼ c. de plus.

PORC—Il n'en est pas arrivé depuis samedi. Le stock est faible et le mess vaut $17 62½ à $17 75, le baril. Au détail, $18, à $18 25.

WHISKEY.—Le whiskey rectifié de la Louisiane vaut $1 11 le gallon ; celui de l'Ouest $1 11 à $1 12.

MAIS—Vendu 1338 sacs, dont 500 maïs jaune, vieux, à l'entrepôt à 65 c. le boisseau ; choix jaune à l'entrepôt 64 à 65 c.

AVOINE—St. Louis 47 c. le boisseau ; choix de St. Louis 48 ; choix de Galena, 50 ; Galena, 51 à 52.

SON—$1 00 les 100 livres.

FOIN—Prime $15 à $20 la tonneau. Pas de ventes rapportées aujourd'hui.

VOLAILLES, &c.—Les dindes sont recherchées. Les grosses volailles de l'Ouest valent $4 à $4 50 la douzaine ; les poulets, $2 50 à $3 ; les canards, $4 à $4 25 ; les oies, $7 50 à $8 50 ; les dindes, $14 à $16. Les grosses volailles de la Louisiane, $3 à $3 50 ; les poulets, $1 50 à $2 ; les canards, $3 ; les oies, $0 50 à $1 50 ; les dindes, $12 à $15.

ŒUFS—Les œufs de l'Ouest valent 48 à 45 c. la douzaine ; ceux de la Louisiane 48 à 50.

BEURRE—Le beurre de choix de Goshen, vaut 33 à 34 c la livre ; medium 28 à 32 ; inférieur nominal ; choix de l'Ouest, 25 à 28 medium, 17 à 23 ; inférieur 14 à 16.

POMMES DE TERRE &c.—Les pommes de terre de la rivière Ohio, Rosette, Peach Blows, Early Rose et Peerless, valent $3,50 à $3,75 le baril. Les oignons $3 50 à $4 ; les pommes $1.75 à $2.

CAFÉ—Pas de stock en premières mains ; celui en mains des marchands est d'à peu près 17,000 sacs. Les cargaisons : vendraient ordinaire 17 à 17½ c. (or), la livre, fair 19 à 19¼ c. ; good 19½ à 19¾ ; prime 20 à 20¼ ; au détail, ordinaire 17½ à 18¼, fair 19¾, à 20, good 20¼ à 20¾ ; prime 21 à 21¼ c.

SEL—Nous cotons: Coarse, 87½ c. le sac ; fine, $1.12½ à $1.15 ; Turks Island, nominal, à 75 à 80 c. par sac de deux boisseaux.

RIZ—Nous cotons: Louisiana sieve No 2, 2¼ à 2¾ c. la livre ; common, 3 à 3¼, ordinaire 4 à 4¼ ; fair 4½ à 4¾ c. ; good à 5¼ ; prime 5¾. Le riz brut vaut $3 à 3.75 c. le baril, selon la qualité. Le stock en main est d'à peu près 25,000 sacs.

MARCHE AUX BESTIAUX

26 Décembre 1876.

	Arrivé	Vendu	Stock
Bœufs du Texas	457	470	[illegible]
Veaux	54	[illegible]	15
Cochons	312	233	[illegible]
Moutons	246	—	[illegible]
Vaches à lait	—	—	[illegible]

Prix des bestiaux.

Bœufs nourris au maïs, 1re qualité, par livre gross	4¼@ 5
Bœufs nourris au maïs, 2me qualité, par livre gross	3@ 4
Cochons par livre gross 1re qualité	6@ 7
Cochons par livre gross 2e qualité	5@ 5½
Bœufs du Texas, 1re qualité, par tête	[illegible]
Vaches du Texas, 2me qualité, par tête	[illegible]
Moutons, 1re qualité, par tête	[illegible]
Moutons, 2me qualité, par tête	[illegible]
Vaches à lait, de choix, par tête	[illegible]
Vaches à lait, 2me qualité, par tête	[illegible]
Vaches du Texas avec veau	[illegible]
Veaux, par tête	[illegible]
Chèvres, par tête	[illegible]
Bœufs, prix moyen, par livre	[illegible]

DEPARTS DES TRAINS DE CHEMIN DE FER.

Voir les annonces pour les renseignements ordinaires.

NLLE-ORLEANS, ST-LOUIS ET CHICAGO

Malle ... à 8 heures P. M.

NLLE-ORLEANS & MOBILE.

Express tous les jours, à sept heures moins le quart du matin.

Express du soir et malle, tous les jours, à 5 h. du soir.

NLLE-ORLEANS & DONALDSONVILLE

Par le ferry de la rue Calliope ... [illegible]

MORGAN'S LOUISIANA & TEXAS.

Par le ferry de la rue Ste-Anne ... [illegible]

[illegible]

Billets faux de banques nationales

Voici une liste des billets faux de banques nationales. L'astérique (*) signifie que les banques n'existent pas et que l'émission en est frauduleuse.

BILLETS DE DEUX PIASTRES.

Boston, Massachusetts, Tremont National Bank.

Kinkerhook, New York, National Bank of Kinderhook, New York, National Union Bank.

*Lindepark, New York, National Union Bank.

*Lynn Park, New York, Lynn Park National Bank.

Newport, Rhode Island, Newport National Bank.

Newport, Rhode Island, National Bank of Rhode Island.

New York City First National Bank.

New York City Ninth National Bank.

New York City Marine National Bank.

New York City Market National Bank.

New York City Union National Bank.

New York City St. Nicholas National Bank.

New York City National Shoe and Leather Bank.

New York City, National Bank of the State of New York.

Peekskill, New York, West Chester County National Bank.

Philadelphia, Pennsylvania, Sixth National Bank.

Pittsburg, Pennsylvania, First National Bank.

[illegible]

Albany, New York, Albany City National Bank.

Albany, New York, Auburn City National Bank.

Cherry Valley, New York, National Central Bank.

[illegible]

New York City Ocean National Bank.

New York City First National Bank.

[illegible]

New York City Market National Bank.

[illegible]

New York City Union National Bank.

New York City National Bank of Commonwealth.

New York City, National Bank of the Commonwealth.

New York City, National Bank of the State of New York.

Philadelphia, Pennsylvania, Third National Bank.

Philadelphia, Pennsylvania, [illegible] National Bank.

Poughkeepsie, New York, First National Bank.

Poughkeepsie, New York, City National Bank.

Poughkeepsie, New York, Farmers and Manufacturers National Bank.

Peekskill, New York, Westchester County National Bank.

Pen Yan, New York, First National Bank.

Rome, New York, Central National Bank.

Rochester, New York, First National Bank.

Rochester, New York, Flour City National Bank.

Red Hook, New York, First National Bank.

Syracuse, New York, First National Bank.

Syracuse, New York, Syracuse National Bank.

Troy, New York, Mutual National Bank.

Whitehall, New York, First National Bank.

Waterford, New York, Saratoga County National Bank.

Richmond, Indiana, Richmond National Bank.

BILLETS DE VINGT PIASTRES.

Boston, Massachusetts, First National Bank.

Chicago, Illinois, First National Bank.

Indianapolis, Indiana, First National Bank.

Lebanon, Pennsylvania, Lebanon National Bank.

New York City, Merchants National Bank.

New York City, Tradesmen's National Bank.

New York City, National Bank of Commerce.

New York city, National City Bank.

New York city, National Shoe and Leather Bank.

New York city, Market National Bank.

New York city, Mechanics' National Bank.

New Albany, Indiana, First National Bank.

Plainfield, New Jersey, First National Bank.

Portland, Maine, First National Bank.

Portland, Connecticut, First National Bank.

Philadelphia, Pennsylvania, Fourth National Bank.

*Utica, New York, City National Bank.

Utica, New York, Utica City National Bank.

Utica, New York, Oneida National Bank.

Utica, New York, First National Bank.

BILLETS DE CINQUANTE PIASTRES.

New York City Fourth National Bank.

New Bedford, Massachusetts, National Bank of Commerce.

Palmyra, New York, First National Bank.

BILLETS DE CENT PIASTRES.

Boston, Massachusetts, First National Bank.

Cincinnati, Ohio, Ohio National Bank.

Elmira, New York, First National Bank.

New York City Central National Bank.

Signal d'incendies, par Télégraphe.

Les cloches d'alarme annoncent un incendie désignent le quartier ainsi qu'il suit :

Par exemple, lorsque l'alarme est donnée par la boîte No. 125, les cloches frapperont 1 coup, puis, 5 secondes après elles frapperont 2 coups, et 5 secondes après, 5 coups indiquant ainsi 125. L'alarme se sera répété que de 10 en 10 secondes. Autre exemple, pour désigner la boîte No. 65, les cloches frapperont 6 coups, puis 5 secondes après 5 coups—ce qui indiquera que le feu a éclaté dans le voisinage de la boîte 65.

Si l'incendie s'étend, les cloches frapperont 15 coups; s'il devient général, 20 coups. Alors, toutes les pompes de la ville devront se porter au quartier où se trouve la boîte qui a signalé l'incendie.

Les boîtes désignées par une étoile sont automatiques.

5 Coin Harmonie et Levée.
6 Coin Washington et Chippewa.
7 Marché Nouvième.
8 Coin Carondelet et Huitième.
9 Coin Prytania et Neuvième.
12 Coin Magnolia et Washington.
13 Coin Striblee et St-Denis.
*14 Case à pompe No. 22.
15 Case à pompe No. 23.
16 Compagnie Lafayette No.
17 Coin Live Oak et Première.
18 Coin Magazine et St-André.
19 Coin Rousseau et Ste-Marie.
21 Coin St-Charles et Première.
23 Coin Dryades et St-André.
*24 Marché Keller.
25 Coin Jackson et Coliseum.
26 Coin Jackson et Liberté.
27 Coin Seconde et Dryades.
28 Coin Market et Levée.
31 Coin Henderson et Levée.
32 Case à pompe No 2.
34 Case à pompe No 1.
35 Coin Market et Chippewa.
36 Station de Police du 2nd. Dist.
37 Coin Race et Magnolia.
38 Coin Melpomène et Camp.
41 Station de Chevaux, rue St-Charles.
42 Case à pompe No. 24, rue Thalia.
43 Coin Franklin et Terpsichore.
47 Coin Gaiennié et Nouvelle Levée.
48 Case à pompe No. 6, rue St-Joseph.
51 Coin Constance et Erato.
52 Coin Camp et St-Joseph.
53 Case à pompe No 13, rue Calliope.
54 Coin Nouveau Bassin et Triton Walk.
56 Coin Howard et Clio.
57 Coin Magnolia et Erato.
61 Coin Erato et Franklin.
62 Coin Julia et Levée.
71 Pied de la rue Julia.
72 Coin Canal et Levée.
73 Coin Magazine et Girod.
*74 Coin Natchez et Tchoupitoulas
*81 Coin Canal et Camp.
82 Case pompe No 5 et City Hall.
83 Case à pompe No 12.
84 Coin Carondelet et Commune.
121 Coin Remparts et Canal.
123 Coin Remparts et Poydras.
124 Case à pompe No 14, rue Commune.
125 Workhouse, rue Girod.
126 Coin Commune et Rochebleve.
127 Coin Claiborne et Poydras.
141 Coin Bienville et Vieille Levée.
142 Coin St-Louis et Royale.
143 Case à pompe No 7, rue Dauphine.
145 Coin Bourgogne et Toulouse.
146 Pélican H. & L. No 4, rue du Bassin.
151 Canal et Robertson, Wood's Press.
152 Coin Bienville et Johnson.
153 Coin Derbigny et Conti.
213 Coin Vieille Levée et St-Philippe.
215 Station de police, Place Jackson.
216 Coin Hôpital et Dauphine.
217 Case à pompe No 13, rue Dumaine.
221 Coin Tremé et Esplanade.
222 Coin Remparts et Barracks.
224 Marché Tremé et Prison de paroisse.
225 Case à pompe No 21, rue Claiborne.
231 Coin Chemin du Bayou et Claiborne.
231 Case à pompe No 2, Chemin du Bayou.
232 Coin St-Anne et Miro.
241 Steam Factory, François et Bassin.
242 Case Hook & Ladder No 3.
251 Case à pompe, No 8, rue Esplanade.
254 Case à pompe No 9, rue Victoire.
312 Station de police, rue Champs-Elysées.
313 Coin Bagatelle et Esplanade.
315 Coin Bons Enfants et St-Antoine.
321 Coin Bons Enfants et Champs-Elysées.
323 Coin Claiborne et St-Bernard.
412 Coin Laharpe et White, B. B. Depot.
413 Coin Amour et Bagatelle.
*414 Coin Poète et Urquhart.
*415 Coin Mandeville et Claiborne.
421 Cotton Press et Levée.
431 Marché Washington.
*432 Coin Chapel et Remparts.
*512 Case à pompe No 22, Grands Hommes.
*513 Coin Dauphine et Indépendance.
*514 Rue Poland, Station des chars.
621 Caserne des Etats-Unis.
623 Coin Barracks et Dauphine.

A nos Abonnés des campagnes

[illegible]

Compagnie d'Assurance du
PEUPLE
—DE LA—
Nouvelle-Orléans.

BUREAUX No. 8, RUE [illegible].

CINQUIEME ETAT ANNUEL.

Conformément aux [illegible]

[illegible]

Surplus.

L'actif de la Compagnie [illegible]

[illegible]

Le tableau qui précède est une copie exacte des livres de la Compagnie.

B. M. DAVIS, Président.
JNO. WILSON, Vice-Président.
A. GRAHAM, Secrétaire.

[illegible]

Commercial Insurance Company of New-Orleans

DIXIEME ETAT ANNUEL.

[illegible]

L. H. GOLDSBY, Président.

WALTER HUNTINGTON, Secrétaire.

ETAT DE LA LOUISIANE.

[illegible]

EDWARD IVY, Notaire Public.

Hibernia National Bank.

CONDITION ACTUELLE.

Jeudi soir, 15 Juin 1876.

ACTIF.

[illegible]

PASSIF.

[illegible]

DIRECTEURS.

[illegible]

Etat de situation semi-annuel
—DU—
STATE NATIONAL BANK
—DE LA—
NOUVELLE-ORLEANS.

JUIN le 30 1876.

—RESSOURCES—

[illegible]

—PASSIF—

[illegible]

SAM'L H. KENNEDY, Président.

[illegible]

Mercantile Insurance Company,

[illegible]

Union Arménien.

[illegible]

PARFUMERIE EXTRA-FINE

de

RIGAUD ET Cie

[illegible]

SAVON MIRANDA

[illegible]

POMMADE MIRANDA

[illegible]

BOUQUET de MANILLE

[illegible]

COLDCREAM RIGAUD

[illegible]

EXTRAIT de FLEURS de LYS

[illegible]

POUDRE ROSÉE

[illegible]

PRODUITS A L'ILANGYLANG

[illegible]

Extrait d'Ilangylang; Bouquet de [illegible]; Savon; Pommade; Huile; [illegible]; Eau de Toilette; Poudre de riz; Cold cream — à l'Ilangylang.

TEINTURE JAPONAISE

AU CAMANGA

[illegible]

Dépôts à la Nouvelle-Orléans : Wheelock, Finlay and Co., Hébert, Hiriart et Pinard.

ENCRE JAPONAISE

Cette Encre, employée pour tous les usages du Bureau, est la seule donnant des Copies parfaites un mois même après l'écriture.

Encre Moderne

Noire en écrivant restant toujours limpide.

Dépôts chez tous les papetiers du monde entier.

E. ANTOINE & FILS

CHARRUES

B. F. AVERY & SONS,

LOUISVILLE, KENTUCKY.

CHARRUES LÉGÈRES,

POUR TERRES À CANNES À SUCRE.

La récompense la plus élevée de l'Exposition du Centennaire décernée à B. F. AVERY & Sons.

Charrues en acier No 65 pour terres à canne.

[illegible]

Prix avec bande de coutre, roues et tranchants extra, $22 00.

Si l'on n'a pas besoin de la roue, il y aura une réduction de $1 25.

Réduction pour le tranchant extra dont on ne voudra pas $2 00.

[illegible] : Nos 65, 64, 67, 68.

CHARRUES No 68 pour terres à canne.

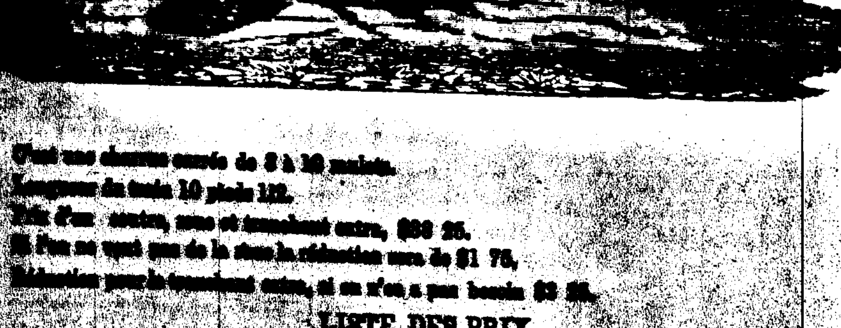

C'est une charrue coupant de 3 à 10 pouces.

Longueur du tenis 10 pieds 1/2.

Prix d'un acier, roue et tranchant extra, $36 25.

Si l'on ne veut pas de la roue la réduction sera de $1 75.

Réduction pour le tranchant extra, si on n'en a pas besoin $3 25.

LISTE DES PRIX

des

CHARRUES pour terres à canne et les accessoires.

N.B.—Tous nos prix comprennent un tranchant extra ou détaché. Si l'on n'en a pas besoin, le prix en est déduit.

[illegible]

CLAVETTES EN FER FORGE.

[illegible]

A. BALDWIN & CO.

STAUFFER, MACREADY & CO.,

Agents à la Nlle-Orléans.

[illegible]